BIBL. SAN MARTIN
R.E. DE S. MARTIN 184
R

LOS ANDES

CATORCE PAGINAS
Precio del Ejemplar $ 6,00

Año XCIII | Registro Nacional de la Propiedad Intelectual Año 1974: Nº 1.270.582. | MENDOZA — Sábado 23 de Agosto de 1975 | Publicación adherida al Instituto Verificador de Circulaciones | Núm. 31.021

Dinamitaron en Río Santiago moderna nave de la Armada

El atentado se lo atribuyó una organización de extremistas y causó graves daños pero no víctimas

LA PLATA, 22 (NA). — El destructor P42 "Santísima Trinidad", modernísima nave que por encargo de la Marina de Guerra los astilleros AFNE, estaban terminando de equipar en río Santiago, cerca de esta capital, fue dinamitado esta madrugada, escorándose a estribor sin hundirse y sin que hubiera víctimas, pero con grandes daños en la quilla, sala de máquinas, otras instalaciones y las estructuras generales de la embarcación.

La autoría del atentado fue asumida por la organización autoproscripta.

A las 4.10 de la mañana, en velocísima sucesión, se escucharon claramente en Ensenada —cinco kilómetros al sur de río Santiago y veinte al este de esta capital— tres explosiones. Apenas 15 minutos antes, el cura párroco de Ensenada, padre Patricio Bouquet, había sido prevenido telefónicamente por un desconocido de lo que iba a ocurrir, prevención acompañada del consejo de advertir rápidamente a las autoridades la conveniencia de desalojar la zona de los astilleros. Bouquet dio cuenta de la advertencia a los mandos de la Armada, los que ordenaron el urgente desalojo de la tripulación de mantenimiento de la nave y del personal militar y civil innecesario en la zona de los muelles. Se montó, simultáneamente, una operación de contralor, principalmente alertando a los 3 puestos de vigilancia existentes alrededor de las gradas de los astilleros, donde estaba surta la nave, precauciones que, sin embargo, no impidieron la comisión del atentado, que habría de atribuirse algo más tarde la organización clandestina autoproscripta.

El estallido de las bombas practicó varios boquetes en el casco, entre los cuales uno de un metro de diámetro, a estribor, a la altura de la sala de máquinas, sacudió violentamente a la embarcación que por el boquete descripto comenzó a hacer agua, escorándose graduaimente sobre la banda de estribor.

Sin embargo, la nave no se hundió merced a la pronta llegada de dotaciones de auxilio que instalaron rápidamente modernas bombas extractoras de agua, sacando a la nave del nivel relativamente avanzado de escoramiento a que había llegado.

Las primeras informaciones sobre el atentado la obtuvieron los diarios a través de un comunicado en que se atribuían la responsabilidad del episodio la organización autopriscripto.

Tras el atentado no hubo comunicado de la Armada al respecto, pero trascendió que la zona estaba estrechamente custodiada.

Era una nave moderna

El "Santísima Trinidad" era el más avanzado proyecto de destructor veloz, equipado con cohetes de mar a aire y de mar a mar.

Sólo hay un navío similar operando, el "Sheffield" de la Armada Real Británica, y su construcción en astilleros argentinos era fruto de un convenio especial con Gran Bretaña.

Ello ocurrió cuando comandó la Armada Nacional el almirante Pedro Gnavi, ocasión en que se convino, con la empresa Vickers —dueña de la patente de esta nueva clase de destructores livianos—, uno de ellos en los astilleros de Vickers y el otro en Río Santiago.

La "Sheffield" de la Armada Británica está operando en la actualidad en el Atlántico Norte, como parte de las unidades, de la flota combinada de la organización del tratado del Atlántico Norte (OTAN), y según los informes sobre maniobras y ensayos efectuados, configuraría un temible instrumento de apoyo en combate y defensa marítimos, por su velocidad y equipo bélico.

El atentado de hoy retrasará sin duda la posesión por nuestro país de un arma que remozara la capacidad de nuestra flota de guerra.

La Presidente de la Nación, señora María Estela Martínez de Perón, a su regreso de Mar del Plata abandona el aeroparque "Jorge Newbery". (Radiofoto de Télam).

Vista general de la reunión que el titular de Economía, doctor Antonio Cafiero, mantuvo ayer con los mandatarios provinciales. (Radiofoto de Télam).

El apoyo financiero para las provincias se aseguró

El gobierno nacional se hará cargo de la totalidad de los aumentos de sueldos de los estatales del interior

BUENOS AIRES, 22 (NA). — El Gobierno Nacional aseguró hoy a las provincias que se hará cargo de la totalidad de los aumentos de los sueldos a los empleados provinciales y municipales del interior y prometió asegurar la prosecución del plan de obras publicas mediante el envío de los fondos correspondientes.

Tal fue la promesa formulada en el curso de la reunión que presidió esta tarde el ministro de Economía, doctor Antonio F. Cafiero, de la que participaron los gobernadores de todas las provincias argentinas, con excepción de los de Buenos Aires y Santa Fe.

La deliberación tuvo un rápido trámite, por cuanto el ministro de Economía conocía anticipadamente los reclamos que le formularían los mandatarios del interior ,en razón de que éstos dieron a conocer su propósito en la víspera al ministro del Interior, coronel Vicente Damasco.

La reunión tuvo lugar en el salón de acuerdos del ministerio de Economía. Se inició a las 15.15 y concluyó una hora después, pero antes de ello el ministro de Economía la abandonó por cuanto se dirigió inmediatamente al aeroparque metropolitano para aguardar la llegada de la presidente de la Nación a esta capital. Entonces el debate fue presidido por el secretario de Hacienda, licenciado Rodolfo Frigeri, quien concurrió asesorado por su antecesor en el cargo, el contador Alfonso Humberto Frangipani.

Frigeri ahorró tiempo a la discusión, al dar lectura a un comunicado remitido en la noche anterior a todas las provincias, en el que se daba cuenta que los aumentos de los empleados provinciales serían abonados integramente con fondos del Estado Nacional. También anticipó en esa comunicación que el plan de obras públicas proseguirá en la forma programada, pues se dispondrían las remesas de fondos con ese objeto.

Con esta respuesta quedaron eliminadas las dos principales inquietudes de los mandatarios. Frigeri anunció también que el problema suscitado por la lentitud en la liquidación de los impuestos de coparticipación federal quedaría solucionada a la brevedad mediante el envío de las remesas que el Estado de la tesorería permitiera.

Entre los mandatarios presentes no se encontraba el interventor en Córdoba, brigadier Lacabanne, quien estuvo representado por el ministro de Gobierno, doctor Luján.

Opinión de los mandatarios

Los periodistas presentes tuvieron oportunidad de conversar con cada uno de los gobernadores a medida que llegaban al salón de acuerdos. Un resumen del testimonio prestado por todos ellos, permite rescatar las siguientes expresiones:

1º) Doctor Luis María Rodríguez, interventor federal en la Provincia de Mendoza. "Los problemas económicos nos han movido a llegar hasta aquí, a fin de conocer de qué manera el Estado Nacional promovera la ayuda a las provincias". Los aumentos comprenden tanto a los funcionarios civiles del Estado, como a la policía y los maestros.

2c) Julio Romero, gobernador de Corrientes: Entendemos que todavía hay tiempo para abonar los haberes de agosto con el aumento del 100 por ciento. Y acotó: "felizmente, nuestras computadoras andan bien".

3º) Mario José Franco, gobernador de Río Negro: plantearemos también los problemas de la producción frutihortícola para superar la presente situación. Pediremos el establecimiento de tipos de cambio diferenciados para impulsar la exportación de frutas. Además, reiteramos la necesidad de que se autorice rápidamente el funcionamiento de la planta de soda solvay para revitalizar desde su base la economía provincial.

4º) Eloy P. Camus, gobernador de San Juan: Sueldos, obras públicas y coparticipación son nuestros mayores problemas. Pediremos que se nos remitan los 15.000 millones de pesos viejos para el dique de Ullún.

Además, reclamaremos la liquidación de los 165.000 millones de pesos viejos adeudados por coparticipación.

5). Carlos Menem, gobernador de La Rioja: el déficit de la provincia alcanza a los 37 mil millones de pesos viejos. Las obras públicas se desarrollan normalmente, pero si la Nación demora en 15 días la remisión de los fondos todo el programa quedará paralizado.

6). Carlos J. Juárez, gobernador de Santiago del Estero: lo fundamental de esta reunión es haber ahondado en las causas que provocaron la postergación de la satisfacción de las necesidades del interior.

7). Aquiles José Regazzoli, gobernador de La Pampa: los problemas inherentes a los salarios, la obra pública y la coparticipación son los que nos preocupan. El déficit fiscal del presupuesto pampeano alcanza a los 20.000 millones de pesos viejos.

8). Amado Juri, gobernador de Tucumán: los incrementos salariales representarán a la Provincia una inversión de 20 mil millones de pesos viejos, ya se están preparando las planillas para remitir los fondos al interior.

9). Felipe Sapag, gobernador de Neuquén: entendemos que se ha dado una solución satisfactoria a los problemas provinciales. Respecto de la obra pública, se nos comunicó que ha sido remitido al Congreso Nacional un proyecto de ley en el que se contemplan los mayores costos de los trabajos ya emprendidos.

Presidió extensa sesión de gabinete Isabel Perón

BUENOS AIRES, 22 (NA). — La presidente de la Nación, señora María Estela Martínez de Perón, interrumpió hoy el período de descanso que venía cumpliendo desde el viernes pasado en la ciudad balnearia de Mar del Plata y regresó a esta capital a donde, inmediatamente después de su arribo, presidió una reunión del gabinete nacional en la residencia de Olivos.

La jefe del Estado llegó al aeroparque de la ciudad metropolitana a bordo del avión presidencial T-02, que aterrizó en el sector militar a las 17.15.

Allí la aguardaban el presidente provisional del Senado, doctor Italo Lúder; los ministros de Interior, coronel Vicente Damasco; de Defensa, doctor Jorge E. Garrido; de Relaciones Exteriores y Culto, doctor Angel Federico Robledo; de Justicia, doctor Ernesto Corvalán Nanclares; de Economía, doctor Antonio Cafiero; de Cultura y Educación, doctor Pedro J. Arrighi, y de Trabajo, doctor Carlos Ruckauf. También estaban presentes el secretario técnico y privado de la Presidente de la Nación, doctor Julio C. González; el subsecretario de Prensa y Difusión, señor Cesareo González Blanco; el jefe del Regimiento de Granaderos a Caballo, coronel Jorge Sosa Molina, y el jefe de la base aeroparque, comodoro Alfredo R. Berastegui.

Al descender de la máquina fue saludada, en primer término, por el doctor Lúder y luego hicieron lo propio los ministros del Poder Ejecutivo.

Deliberación de gremialistas y legisladores

BUENOS AIRES, 22. (Télam). — A las 23.40 llegó al local del Sindicato del Seguro, Lorenzo Miguel, para incorporarse a una reunión de dirigentes que, inicialmente comenzó sus deliberaciones en el local de la Unión Obrera de la Construcción, y decidió continuarlas en aquel local.

De estas deliberaciones participan miembros de la mesa nacional de las 62 Organizaciones, los bloques gremiales de senadores y diputados y la Juventud Sindical Peronista.

Según se informó al iniciarse las deliberaciones se analizaban "urgentes temas de interés nacional".

Tras los saludos, la señora de Perón subió al automóvil presidencial y, a requerimiento de los fotógrafos, accedió a bajar los vidrios del vehículo para que tomasen algunas notas gráficas.

En esa oportunidad, los cronistas pudieron conversar muy brevemente con ella, quien manifestó que se encontraba muy bien y le había ido muy bien durante su descanso.

Agregó que la semana próxima reanudará su actividad oficial en la Casa de Gobierno y, al preguntársele si mañana asistirá a la inauguración del Congreso Nacional del Partido Justicialista, la señora de Perón eludió la respuesta concreta, limitándose a responder, mientras cerraba la ventanilla del automóvil, sonriendo "bueno... bueno... ya son muchas preguntas..."

Asistencia de Miguel y Casildo Herreras

BUENOS AIRES, 22 (NA). — Esta noche se sumaron a la reunión del gabinete nacional que preside la señora María Estela Martínez de Perón, los dirigentes Casildo Herreras y Lorenzo Miguel.

El cónclave se inició a las 17.20.

Si bien no se suministró ninguna información oficial sobre el temario de la reunión, que fue convocada por la presidente de la Nación a poco de su regreso desde Mar del Plata, se estima que en la misma se podrían adoptar decisiones de trascendental importancia para el país.

El único ministro que no participa en la reunión es el canciller Angel Federico Robledo, quien abandonó la quinta presidencial antes de las 21, para asistir a una comida con el canciller indonesio, Adam Malik.

Información oficial sobre la reunión

BUENOS AIRES, 22 (NA). — La Secretaría de Prensa y Difusión se limitó a informar esta noche que en la reunión del gabinete nacional —que se prolongó durante seis horas, con un paréntesis para una cena frugal— "cada ministro hizo una exhaustiva exposición de su área de responsabilidad, requiriendo en consecuencia la orientación correspondiente por parte de la jefa del Estado sobre las decisiones a adoptar en cada caso".

La información oficial no menciona la presencia, durante la tercera parte del cónclave de los dirigentes sindicales Casildo Herreras y Lorenzo Miguel. El texto del comunicado oficial es el siguiente:

"Minutos después de su arribo de Mar del Plata donde la jefa del Estado pasó un breve periodo de descanso, la señora de Perón presidió una reunión de ministros en la residencia presidencial de Olivos, con la asistencia de los titulares de Interior, coronel Vicente Damasco; de Relaciones Exteriores y Culto, Angel Federico Robledo; de Justicia, Ernesto Corvalán Nanclares; de Defensa, Jorge Garrido; de Economía, Antonio Cafiero; de Cultura y Educación, Pedro Arrighi; de Trabajo, Carlos Ruckauf y de Bienestar Social, Carlos Emery".

"En el curso de las deliberaciones, que se prolongaron desde las 17.35 hasta las 22.30, cada uno de los ministros del gabinete nacional hizo una exhaustiva exposición sobre su área de responsabilidad requiriendo en consecuencia la orientación correspondiente por parte de la jefa del Estado sobre las decisiones a adoptar en cada caso".

"Concluida la reunión la señora de Perón invitó a cenar a los ministros quienes se retiraron de la residencia a las 23.30".

Un ataque a la Escuela de Mecánica Naval se frustró

Hallaron tres coheteras con sus cohetes listos para ser disparados. Desórdenes en Rosario y en Santa Fe

BUENOS AIRES, 22 (NA). — Severas medidas de seguridad se adoptaron tanto en esta Capital como en el resto del país, al cumplirse hoy el tercer aniversario de los sucesos de Trelew —donde fueron muertos en 1972 dieciseis extremistas que se encontraban alojados en la base "Vicealmirante Zar" de la Marina de Guerra, en previsión de actos de terrorismo que se reiteran todos los años para esta fecha.

Desde la Casa Rosada, el ministro del Interior, coronel Vicente Damasco, se mantuvo informado acerca de la situación, que, según se informó, "no registró desórdenes de magnitud en ningún lugar del país".

Fueron excepción dentro de este clima el atentado contra un buque en construcción de la Marina de Guerra en los astilleros de Río Santiago, cerca de La Plata, y una frustrada tentativa de atacar la Escuela de Mecánica de la Armada, en esta Capital, que fracasó al ser descubiertos tres coheteras que se encontraban en las inmediaciones listas para funcionar, según se pudo saber, aunque sin confirmación oficial.

Damasco se reunió en horas del mediodía con el jefe de la Policía Federal, comisario general Oma Printo, para evaluar, según pudo saberse, las medidas de seguridad aplicadas en el ámbito de esta capital para evitar atentados terroristas.

Durante la mañana, un vocero de la cartera política informó que "de acuerdo con las informaciones con que cuenta", hasta ese momento no se había registrado desmanes de magnitud en ningún lugar del país, agregando que en la provincia de Córdoba se mantenan las rígidas medidas de seguridad tendientes a evitar la repetición de los sucesos de los últimos dos días.

Hallazgo de 3 coheteras

Admitió el vocero que se constituían en excepciones el atentado de Río Santiago y el frustrado ataque a la Escuela de Mecánica de la Armada.

Este último hecho fue desbaratado por efectivos de la Policía Federal, según información extraoficial, al descubrir tres coheteras en calles cercanas a la Escuela Militar, que se levanta en la avenida del Libertador a escasa distancia de la avenida General Paz, límite entre la Capital Federal y la provincia de Buenos Aires.

Los artefactos fueron encontrados alrededor de las 23.45 de anoche y, según se supo, sus cohetes se encontraban listos para ser disparados por un control remoto accionado por un reloj.

Los mecanismos quedaron en poder de la Marina una vez que los expertos policiales procedieron a desarmarlos.

En esta ciudad el clima fue de intranquilidad y contribuyó a ello la lluvia que cayó desde la madrugada.

La policía prohibió el acto que había organizado para la tarde una organización denominada frente antiimperialista y hacia el socialismo (FAS), a la vez que advirtió a la población que no se permitiría la reunión que debía hacerse en la plaza del Congreso, frente al Parlamento Nacional, con el objeto de recordar los sucesos de Trelew.

La precipitación pluvial, que se mantuvo en forma persistente durante la jornada, creó problemas en los servicios telefónicos, haciendo imposible, casi, comunicarse con el norte y el oeste del país.

Según informó la Empresa Nacional de Telecomunicaciones (ENTel) el cable coaxil que permite el enclave con Rosario, Santa Fe y Córdoba (ciudades con las que existe telediscado), fue afectado por el anegamiento reducido en un sector de Campana, provincia de Buenos Aires. En ese sentido, días atrás, el cable había sido cortado por una máquina que realizaba trabajos viales, circunstancia que obligó a realizar una excavación para repararlo y la lluvia de la madrugada inundó el lugar.

Atacaron a tiros una sede policial

ROSARIO, 22 (NA). — Operaciones de patrullaje y vigilancia se efectuaban hoy en esta ciudad en prevención de posibles hechos de carácter subversivo. El único incidente registrado en horas de la madrugada fue un ataque perpetrado contra la seccional 16ª de la policía provincial que ya fue objeto de atentados similares en varias oportunidades.

Una guardia especial, cerca de veinte agentes, establecida en las cercanías de la seccional, repelió rápidamente la agresión efectuada desde varios vehículos en marcha poniendo en fuga a los extremistas. Una posterior batida por las cercanías no arrojó resultados positivos.

Durante la jornada efectivos de la Prefectura Naval, realizaron patrullajes por la zona costera y de las islas ubicadas frente a la ciudad de Rosario. La medida fue adoptada ante amenazas recibidas en los clubes náuticos en el sentido de que serían voladas las embarcaciones surtas en los embarcaderos y guarderías de esas instituciones deportivas. Ningún hecho destacable se había registrado en relación con esos supuestos.

Varios atentados hubo en Santa Fe

SANTA FE, 22 (NA). — Numerosos atentados con artefactos explosivos del tipo "cazabobos" se produjeron esta tarde aquí, sin que se registraran víctimas, siendo la situación totalmente controlada por las fuerzas de seguridad pasadas las 20.

Simultáneamente, la organización autoproscripta hizo llegar a los distintos medios de difusión, un comunicado en el cual se atribuye el copamiento ocurrido ayer de la trassmisora de LT1-0, de Don Bosco, donde hoy estalló una bomba lanzapanfletos.

La jornada de hoy transcurrió con menor tensión que ayer, y los atentados, recrudecieron aproximadamente a las 18.

Dan otra versión acerca de declaraciones de Rodríguez

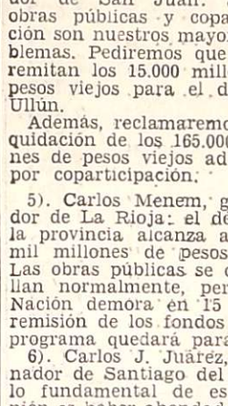

(De nuestra Corresponsalía en la Capital)

BUENOS AIRES, 22. ¿Qué pasó en la reunión de gobernadores e interventores federales, realizada en la Casa Rosada en el anochecer del jueves y que tantas expectativas despertó en varios sectores de la actividad nacional?. Un vocero caracterizado del Ministerio del Interior se encargó de explicarle a LOS ANDES, con cierto lujo de detalles, la pulpa de la secreta reunión: "Comenzaré por decirle —explicó el alto funcionario— que la expectativa en torno de esta reunión fue un invento de los periodistas".

—Empezamos mal. Los periodistas y los diarios nunca inventan nada aunque los funcionarios siempre piensan lo contrario.

—Yo no creo eso. Simplemente le digo a usted que esta vez alguien alentó expectativas desmesuradas sobre un cónclave que no tenía mayor importancia que el mero ordenamiento funcional del gobierno nacional, sobre todo el Ministerio del Interior, con los responsables de las administraciones provinciales.

—Pero las expectativas han quedado en el aire y habrá que satisfacerlas.

—Para diluirlas le diré a usted que el coronel Vicente Damasco convocó a todos los gobernadores e interventores federales para que todos ellos manifestaran las prioridades económicas y financieras de sus provincias, la situación salarial de la administración pública de cada Estado federal y los trámites más importantes que, como gobernadores, tienen depositados en la Capital Federal. Es más, cada gobernador o interventor federal trajo a la reunión una carpeta en la que, por área de gobierno, se detallan las inquietudes más significativas de cada provincia.

—Entonces el cónclave fue un simple torneo informativo.

—No tan simple, hubo definiciones importantes.

—¿Puede decirme usted qué es lo que dijo en la reunión que estamos comentando el doctor José María Rodríguez?

—El doctor Rodríguez dio cuenta del estado económico financiero de Mendoza y manifestó que, una vez superado dicho problema, la provincia quedaría en condiciones de normalización institucional si las autoridades nacionales lo consideran conveniente. El doctor Rodríguez pidió la equiparación de los sueldos de la administración pública mendocina con la nacional y solicitó la equiparación de los haberes de la Policía Provincial con los de la Policía Federal. Igualmente, el doctor Rodríguez solicitó la remisión de los fondos pendientes por la coparticipación federal que la Nación adeuda a Mendoza. Finalmente, el doctor Rodríguez ponderó que en su provincia había provocado general satisfacción la integración del nuevo gabinete nacional y se puso, finalmente, a disposición del Ministerio del Interior para cumplimentar la política del Gobierno Nacional en Mendoza.

—¿Quiere decir entonces que el doctor Rodríguez no habló para nada de una inminente convocatoria a elecciones en Mendoza?

—En absoluto. El doctor Rodríguez, como es natural, aludió al clima político existente en su provincia y manifestó que, superado el problema económico que comentamos "la provincia estaría en condiciones de ser institucionalmente normalizada, si el gobierno nacional lo creyere conveniente". Dese cuenta, que como interventor federal el doctor Rodríguez no podía aventurarse a contradecir la política de su superior jerárquico que es el ministro del Interior como vocero de la política nacional.

—Por eso me sorprendió bastante lo que publicaron algunos diarios porteños.

—Ahora es usted, como periodista, el que se sorprende y yo no lo acuso por eso. Simplemente creo que todos los ánimos están un poco excitados y por ese motivo se confunden un poco las cosas.

—Una última pregunta: Usted me ha demostrado a lo largo de este diálogo, que conoce muchos detalles de la actualidad. ¿Puede decirme, acaso, si se analizó la situación de los interventores federales y, en ese caso, cuál será el destino del doctor Rodríguez?

—La situación de los interventores federales no fue analizada todavía por el coronel Damasco. En consecuencia, no puedo decirle nada sobre lo que usted pregunta.

Esta puede ser la radiografía del último encuentro que los gobernadores e interventores federales tuvieron con el coronel Vicente Damasco.

Anunciόse que se suicidó Larrabure

BUENOS AIRES, 22. (NA). — Varios medios periodísticos de esta capital y por lo menos una agencia noticiosa internacional recibieron esta noche un comunicado de la organización extremista declarada ilegal, en el cual se anuncia que "el día martes 19 del corriente, por la mañana, se suicidó el mayor Julio Argentino Larrabure, en un momento en que quedó solo en su celda, mientras se realizaba un cambio de guardia".

La organización subversiva afirma que el oficial del Ejército "se ahorcó con un cordón de hilo zigzal".

El mayor Larrabure había sido secuestrado en agosto de 1974 durante un ataque perpetrado contra la Fábrica Militar de Pólvora y Explosivos de Villa María, en Córdoba, de la que era segundo jefe.

Radiograma de la Policía Federal

BUENOS AIRES, 22. (NA) — La Policía Federal envió esta noche un radiograma a la Delegación Córdoba pidiendo informes sobre el presunto suicidio del mayor de Ejército Julio Larrabure.

El radiograma, según trascendió en medios policiales, fue remitido a los pocos minutos de conocerse un comunicado, distribuido subrepticiamente, en medios informativos locales, por la organización declarada ilegal.

En el planfleto, que lleva el distintivo de ese grupo extremista, no se menciona el lugar donde presuntamente habría muerto el oficial del Ejército.

Opinión de un vocero militar

BUENOS AIRES, 22. (NA) — Un vocero autorizado del Comando General del Ejército admitió esta noche que el comunicado de la organización subversiva declarada ilegal podía "ser aceptado como veraz en un 95 por ciento".

Agregó que, de cualquier manera no va a haber ninguna información oficial, hasta que no se tengan datos concretos y fehacientes sobre el hecho.

Manifestó, también, que oficiales del Ejército se hallan en contacto y permanente comunicación con la Superintendencia de Seguridad Federal para dilucidar el hecho.

Tortolo hizo una visita a Massera y otra a Laplane

BUENOS AIRES, 22. (NA). — El vicario general de las Fuerzas Armadas, monseñor Adolfo Tortolo, efectuó hoy sendas visitas a los comandantes generales de la Armada y del Ejército, almirante Emilio Eduardo Massera y teniente general Alberto Numa Laplane.

En ambos casos, monseñor Tortolo departió con ellos por espacio de casi una hora y se informó que estas visitas tenían por finalidad retribuir los saludos que esos altos jefes le presentarán al asumir, recientemente, el vicariato castrense.

Tanto a su arribo como al retirarse, al alto prelado le fueron rendidos los honores militares que dispone los ceremoniales de la Armada y el Ejército.

Hubo una nueva interrupción en el cable coaxil

BUENOS AIRES, 22 (NA). — A partir de las 19,10 quedó superado el desperfecto que afectó al cable coaxil que pasa por la ciudad de Campana y dejó interrumpidas desde las 4,30 de hoy las comunicaciones que por su intermedio se realizan entre la Capital Federal, Rosario y el sistema de enlaces de esa línea troncal con otras centrales del interior del país.

El desperfecto se produjo como consecuencia de la inundación de una cámara de coaxil en la ciudad de Campana, a raíz de la fuerte precipitación pluvial.

Inician hoy el congreso nacional justicialista

Un sector propondría la remoción total del consejo

BUENOS AIRES, 22. (NA). — Bajo el signo de una renovación total de hombres y procedimientos, la redefinición del tradicional principio peronista de la "verticalidad", una firme arremetida de los hombres del interior que quieren ser protagonistas del quehacer político nacional y un decidido propósito de democratizar la vida interna de la agrupación, se realizará mañana, a partir de las 8.30, en el Teatro Nacional Cervantes, el congreso nacional del Partido Justicialista.

Frente a esa actitud renovadora (que reconoce diversidad de matices) los sectores verticalistas "a ultranza" juegan una pieza con la que tratarían (con escasas posibilidades, según se anticipa) de revertir el deterioro que han sufrido en las últimas semanas: dejar en manos de la señora María Estela Martínez de Perón la nominación de los vicepresidentes (primero y segundo) y del secretario general del futuro consejo nacional partidario.

Prácticamente todos los sectores internos del peronismo coinciden en sostener que la señora de Perón debe ser reelecta al frente del futuro consejo. Por lo menos, ningún congresal ha hecho pública manifestación en contrario. Pero esa posición se complementa con el relevo de la totalidad de los miembros que acompañaron al ex vicepresidente Raúl Lastiri, ya renunciante.

Respecto del futuro congreso —partiendo que la caducidad del actual se descuenta— se han perfilado, entre distintos matices menores, dos posiciones nítidas: la de quienes sostienen que debe elegirse un consejo de pleno derecho, por dos años (gobernadores "autoconvocados", sector de Rubeo) y los que señalan que el consejo debe tener carácter provisorio, al solo efecto de concretar el proceso de reorganización (núcleo de Adolfo Philippeaux, sectores radicalizados)

La reorganización misma reconoce distintas vertientes de opinión: los que sostienen la elección de un consejo por dos años, consideran que el proceso de reorganización debe concretarse durante ese lapso hasta concluir con elecciones internas.

Aquellos que abogan por un consejo provisorio le asignan un mandato breve para concretar una acelerada reorganización (alrededor de 120 días). Esta posición ofrece a la vez variantes, en cuanto al proceso eleccionario. Los sectores "radicalizados" (conectados con las regionales de JP) postulan que la comisión interna sea convocada luego de una amplia apertura de padrones, mientras que, el otro enfoque, sostiene que los próximos comicios internos deben realizarse con los patrones vigentes al once de marzo de 1973.

La posible amnistía ofrece también aristas conflictivas.

Respecto del mandato de los propios congresales, las posiciones van desde la prórroga de los mandatos (criterio aparentemente mayoritario) hasta la caducidad inmediata para ser remplazados por un consejo reorganizador con plenos poderes, pasando por criterios intermedios, como que lo único que debe operarse es la renovación de la mesa directiva.

Postura de un sector peronista

BUENOS AIRES, 22 (NA).— Un núcleo de congresales peronistas (orientados por el diputado nacional de extracción gremial Luis Rubeo) se pronunciaron por la integración de un consejo nacional partidario "sin imposiciones" de ningún orden y sin otra sugestión de la que se informe la mejor salud del movimiento.

Portavoz del grupo fue el representante cordobés Luis Pereyra, quien sostuvo la necesidad de renovar la totalidad de los miembros del consejo, reelegir como presidenta a la señora María Estela Martínez de Perón y disponer la caducidad de todos los interventores partidarios de distrito.

Indicó Pereyra que el proceso de reorganización debe realizarse de acuerdo con las características de cada distrito, sin imponer plazos drásticos para concretar la tarea.

El sector considera que debe disponerse una amplia amnistía y al término del proceso de reorganización celebrar elecciones internas.

Habría renunciado la mesa directiva

BUENOS AIRES, 22 (NA). — Durante una reunión mantenida en un estudio céntrico por un núcleo de congresales peronistas, uno de ellos dijo tener conocimiento que habría renunciado la mesa directiva del congreso, que preside el senador José Humberto Martiarena.

Participaban de esa reunión, entre otros, los congresales Francisco López Bustos (Córdoba) y Raúl Víctor Comolli (Misiones).

De producirse la renuncia de la mesa en su reunión de mañana, el congreso deberá, como primer punto, considerar la actitud de Martiarena y de quienes lo acompañan en la mesa y elegir nuevas autoridades del plenario.

VIVA MUCHOS AÑOS

sano, vigoroso, con mente clara, afloje sus tensiones, recupere su peso, normal, tomando su semanal baño de vapor y masaje en "Fuente de Juventud", Gorriti 2925, V. Hipódromo, T. 226663.

ORGANIZACION ARTISTICA

CANDILEJAS

Una Empresa al servicio del espectáculo ofrece su extraordinaria programación para la Temporada 1975 y 1976

PALITO ORTEGA
EL CIRCO DE BALA
PIPO PESCADOR
TORMENTA
AMPARITO CASTRO
LOS BOMBOS TEHUELCHES
SILVANA DI LORENZO
LOS SOLISTAS
DE JUAN DARIENZO
SAFARI — CABALLO VAPOR
JUAN FRANCO
LA NIÑITA MARIA JOSE
DONATO RACCIATTI
ALBERTO PODESTA
EL FIERO SALTEÑO
MARGA FONTANA
AGUSTIN MAGALDI (h.)
ROBERTO RUFINO

Y además anuncia la programación teatral de

MARIA ELENA WALCH — RODOLFO BEBAN
AMBAR LUZ Y SOMBRA — CIPE LINKOSKY
NINI MARSHAL — CLAUDIA LAPACO
NELIDA LOBATO Y VICTOR LAPLACE

Daniel Arci — CLASCOAGA 1213 Teléfono 254799 - Mza.

Detuvieron a 3 agitadores en Bahía Blanca

BAHIA BLANCA, 22 (Télam) Efectivos policiales de esta ciudad detuvieron a tres agitadores integrantes de la organización subversiva autoproscripta, que intentaban alterar el orden público local.

Los apresados son: Eduardo Oscar Martín y Oscar Durán, ambos de 18 años, y Aldo Antonio Pironi, de 20, a los que se les secuestró propaganda de la organización automarginada, como también materiales explosivos.

Según informó el subcomisario Rubén Piatti, de la unidad regional cinco, los jóvenes Martín y Durán fueron detenidos en las proximidades de la Escuela Nacional Técnica Nº I, llevando en su poder un portafolios con propaganda.

Al ser allanado el domicilio de Martín la policía encontró tres artefactos explosivos, preparados a base de pólvora plástica, los que fueron detonados en el polígono de esta ciudad.

Por su parte, en la vivienda de Durán, ubicada en el barrio Parque Independencia, fueron hallados elementos de propaganda extremista, tres detonantes, ilustraciones de jerarquías militares, cables y otros elementos.

Convenio para mejorar tierras en San Juan

El gobernador de San Juan, Eloy Camus (derecha), y el interventor en el INTA, Umberto Cavandoli, firman un convenio de colonización y rehabilitación de suelos para 20 mil hectáreas en los valles de Ullum, Zonda, Tulum y Cañada Honda, en la provincia cuyana. La financiación estará a cargo del BID y demandará 1.946.000 dólares. (Radiofoto de Télam).

Menem y Juárez elogiaron al ministro del Interior

Sapag dijo que "lo que está en crisis es el federalismo"

BUENOS AIRES, 22 (NA). — Se conocieron hoy algunos aspectos de las exposiciones que los mandatarios provinciales hicieron en la reunión de gobernadores que, con la presidencia del ministro del Interior, coronel Vicente Damasco, finalizó en la madrugada de hoy.

La reunión, como se sabe, se inició a las 17.20 en el salón de los Escudos y finalizó poco antes de las dos de la madrugada de hoy. Anoche algunos de los participantes formularon declaraciones, de las que dimos cuenta en nuestra edición de ayer.

Hoy, como decimos, trascendieron algunos detalles de las exposiciones, las que, al igual que el resto de las deliberaciones, fueron grabadas en cinta magnetofónica.

Réplica a Calabró

El mandatario riojano, Carlos Menem, manifestó, en un pasaje de su exposición, que él sí iba a dar un cheque en blanco al ministro de Interior, "porque sé que usted, como buen peronista, lo va a saber llenar con realizaciones para el bien del país."

De este modo, replicaba a conceptos que había expuesto momentos antes el gobernador bonaerense, Victorio Calabró, quien señaló que su provincia va a apoyar al nuevo gabinete, pero que no daría un cheque en blanco a nadie, pues ya había sido defraudada varias veces.

Menem explicó también que, para él, la verticalidad tampoco es obsecuencia, pero señaló que, a veces, el diálogo no sirve para nada.

"Señor ministro —prosiguió Menem, —de una vez por todas hay que tener mano dura y pedir el retiro de todos los generales que lo cuestionan a usted y que están en el golpe".

Finalmente, Menem, entregó al ministro una carpeta con un amplio informe sobre las necesidades de la provincia, señalando especialmente todos los pedidos formulados anteriormente y que no fueron satisfechos.

Críticas de Sapag

A su vez, el gobernador Felipe Sapag, de Neuquén, manifestó que "aquí se ha dicho que hay crisis política, social y económica; pero yo digo que lo que está en crisis es el federalismo".

Explicó que pareciera que "hay empleados de primera y empleados de segunda", ya que mientras en el orden nacional se otorga un aumento del 160 por ciento a los agentes estatales, a los de su provincia sólo se les puede dar el ochenta por ciento" y "es ahí donde se refleja la crisis del federalismo".

Tras señalar que nunca recibió ayuda pese a todos los problemas que ha tenido la provincia, Sapag manifestó: yo soy peronista, pero me han acusado de traidor, porque nunca fuí obsecuente ni recibí órdenes de nadie".

Expresiones de Juárez

Al finalizar su exposición, el gobernador de Santiago del Estero, Carlos Juárez, dijo, dirigiéndose al ministro del Interior: "yo confío plenamente en su gestión, porque usted no es político, es militar y tiene vocación de servicio, por eso, confío en usted".

Por su parte, Felipe Bittel, del Chaco, hizo una extensa defensa de la autonomía provincial y explicó que él había participado en las recientes reuniones de gobernadores, y que "trabaja para el bien porque "entendía que con ello apoya a la señora Presidente" del país".

La reunión finalizó con unas palabras del coronel Damasco, quien agradeció la presencia de los gobernadores, manifestándoles que el salón de los Escudos "es su casa en Buenos Aires y pueden instalarse en él cuondo viajen a esta capital", agregando que, además, podrán disponer del comedor del Ministerio, donde serán bien atendidos.

La reunión duró seis horas.

El congreso peronista y la influencia de las 62

(De nuestra Corresponsalía en la Capital)

BUENOS AIRES, 22. — La reunión del congreso nacional del Partido Justicialista pondrá en evidencia por primera vez de una manera descarnada, la crisis de la verticalidad partidaria y la debilidad manifiesta de la todavía naciente horizontalidad política del partido y que será, en suma el elemento que posibilitará la definitiva organización política del peronismo.

Por primera vez en 30 años, la figura carismática del teniente general Juan Domingo Perón no estará presente con la "sugerencia", o simplemente, con el aliento o el gesto consagratorio hacia alguno de sus "descamisados". Con todo, una especie de instintivo respeto a su figura, hace que nadie discuta que la titularidad de la agrupación le corresponderá a la señora Isabel de Perón.

A partir de tal definición comienza a hacerse efectiva la crisis de la verticalidad porque se descuenta que será el vicepresidente primero de la agrupación el verdadero encargado de la conducción partidaria y allí si hay polémica sobre el nombre del sucesor de Raúl Lastiri. Muchos justicialistas consultados le adjudican méritos suficientes para ocupar tamaña responsabilidad al titular de la cartera de Relaciones Exteriores, doctor Angel Federico Robledo, pero es un albur arriesgar que su elección será un hecho. De todas maneras, la debilidad manifiesta del juego de tendencias internas —prácticamente en todos los distritos federales existen cuatro o cinco líneas internas, y todas ellas tienen representación en el seno del parlamento peronista— hacen imposible pensar, todavía, en una alianza de sectores con verdadera vigencia nacional dentro del partido. Para tal circunstancia, no cabe duda que las 62 Organizaciones son la herramienta más poderosa —y con representación en todas las provincias— para operar sobre la inminente reunión política.

UNION CIVICA RADICAL

El Comité de la Provincia de la Unión Cívica Radical invita a los actos a realizarse con la presencia del Presidente del Comité Nacional

Dr. Ricardo Balbín

y legisladores nacionales del partido.

SABADO 23

20.30 hs. - Llegada del Doctor Ricardo Balbín al aeropuerto El Plumerillo.

21.00 hs. - Conferencia de prensa del presidente del Comité Nacional.

DOMINGO 24

11.00 hs. - Inauguración del monumento a Hipólito Yrigoyen, en el parque que lleva su nombre en la ciudad de San Rafael.

16.00 hs. - Acto público en la ciudad de San Rafael (calle San Martín, al lado del Cine Andrés), donde hará uso de la palabra el Doctor Balbín.

23|8|F|85635|23|8

CLUB SOCIAL Y DEPORTIVO GUAYMALLEN

CASCADA de ESTRELLAS

EXTRAORDINARIO

hoy Yaco Monti hoy

Además las orquestas bailables de

LOS PLANETAS - LUIS MARTIN

GUARDARROPA — CALEFACCION

Servicio especial de ómnibus recorrido de costumbre (Ahora Línea 3 color amarillo) desde las 22 horas y terminado el baile harán el mismo recorrido reforzado. Además Línea 51 y 53 toda la noche en su recorrido de siempre.

NOTA: La Comisión Directiva y Sub-Comisión de Fiestas de la institución se complacen en hacer saber a socios, simpatizantes y amigos que el próximo sábado nuestra sede social permanecerá cerrada, para dar paso a refacciones para vuestra comodidad. Música con equipo estereofónico, sistema de luz difusa en clave, remodelación total del escenario y salón, y para tranquilidad y buen descanso de los vehículos, playa de estcaionamiento cerrada. Reabrimos con todo el día 6 de Setiembre con un sensacional show bailable.

La sin igual, juvenil TORMENTA, el cantor popular Agustín Magaldi (h.) y las orquestas locales Los Sullivan, Los Ramblers y Tito Casciani. Será una noche inolvidable.

SOCIEDAD ITALIANA DE LUJAN

Hoy "CASCADA DE ESTRELLAS" Sicodelico baile para la juventud

Además las orquestas LOS RAMBLERS LOS SULLIVAN LOS BLUE-BIRDS

CABALLEROS $ 40.-
DAMAS $ 20.-
MAMAS Acompañantes GRATIS

Servicio especial de Omnibus ORO NEGRO. Salida 22 hs. de los lugares de costumbre y terminado el baile el mismo recorrido con uno adicional por ruta 40, hasta Puente Olive.

Buenos Aires

LA PLATA, 22. (NA). — Premios mayores de la Lotería de la Provincia sorteada hoy:

31051	$	900.000
35240	„	90.000
5616	„	51.000
12577	„	21.000
26892	„	12.000
13784	„	4.500
24252	„	4.500
12987	„	2.100
21192	„	2.100
27459	„	2.100
2366	„	1.500
3572	„	1.500
5353	„	1.500
10537	„	1.500
13017	„	1.500
19613	„	1.500
19764	„	1.500
24049	„	1.500
24633	„	1.500
25981	„	1.500

Montevideo

MONTEVIDEO, 22. (NA). — Primeros premios de la lotería sorteada hoy:

14514	$	300.000
4729	„	15.000
3625	„	3.000
7327	„	3.000
14265	„	3.000
6761	„	1.200
9866	„	1.200
13933	„	1.200
14607	„	1.200
16492	„	1.200

Quiniela de Mendoza

Los primeros premios de la quiniela de Mendoza sorteada anoche, correspondieron, según el extracto del Banco de Previsión Social, a los siguientes números:

1º Premio	.....	724
2º „	.....	858
3º „	.....	414
4º „	.....	891
5º „	.....	089
6º „	.....	977
7º „	.....	803
8º „	.....	004
9º „	.....	975
10º „	.....	261
11º „	.....	619
12º „	.....	961
13º „	.....	372
14º „	.....	785
15º „	.....	577
16º „	.....	220
17º „	.....	980
18º „	.....	699
19º „	.....	688
20º „	.....	292

Córdoba

CORDOBA, 22. (NA). — Primeros premios de la lotería sorteada esta noche:

6381	$	800.000
25754	„	30.000
34975	„	15.000
35553	„	12.000
7743	„	6.000
2382	„	1.200
8174	„	1.200
18594	„	1.200
23997	„	1.200
30246	„	1.200

Pedro Arrighi solicitó al rector Lyonnet que permanezca en el cargo

BUENOS AIRES, 22 (NA).— El ministro de Cultura y Educación, Pedro José Arrighi, solicitó esta mañana al rector interventor de la Universidad de Buenos Aires, Julio Lyonnet —quien reiteró ayer en forma indeclinable la renuncia a su cargo— que permanezca en sus funciones.

Lyonnet, quien había citado a los decanos de todas las facultades y al personal superior del rectorado, para hoy a las 10, con la intención de despedirse y abandonar definitivamente su gestión, debió desistir de este propósito, aparentemente por una semana.

Poco después de esa hora —y mientras los decanos iban llegando al salón de actos de la vieja casona de la calle Viamonte— Arrighi hizo llamar a Lyonnet para que concurriera de inmediato a su despacho. Una hora más tarde, Lyonnet ocupó la cabecera de la mesa central del salón de actos, mientras los decanos se ubicaban en sus respectivos lugares.

"Debo decirles —expresó el rector renunciante— que el señor ministro me ha citado para decirme que no ha sido aceptada mi renuncia, la aceptación es sólo un hecho que consta en algunas versiones periodísticas".

Aclaró que había que comprender que el país exigía, en esta hora, el sacrificio de los hombres, y que debemos permanecer todos activos hasta que se disponga lo contrario". La satisfacción de los decanos fue evidente y, además, expresada en forma verbal, por algunos de ellos que elogiaron la personalidad de Lyonnet como médico y como funcionario universitario.

Al promediar la tarde de ayer se supo que, a las 15, Lyonnet había presentado su segunda renuncia a Arrighi, pero esta vez en forma indeclinable, a la vez que había citado a sus colaboradores para esta mañana, con la intención de despedirse y hacer abandono absoluto de sus funciones.

Según trascendió en medios académicos, amigos de Lyonnet le habían aconsejado reiterar en forma indeclinable su renuncia por dos motivos definidos. El primero hacia mención a las expresiones de Arrighi con los periodistas sobre los cambios de rectores, el miércoles último. En esa oportunidad Arrighi dijo que había rectores de indudable capacidad y, minutos después, señaló que el primer cambio tendría efecto en la Universidad de Buenos Aires.

No fue considerada aún la renuncia

BUENOS AIRES, 22 (NA). — La Subsecretaría de Asuntos de Cultura y Educación, informó que "aún se encuentra pendiente de consideración la renuncia presentada por Julio Lyonnet, al cargo de rector interventor de la Universidad de Buenos Aires".

Lyonnet reiteró ayer, a las 15, la renuncia a su cargo, pero en forma indeclinable. Esta mañana, que había citado a los decanos para despedirse y hacer abandono definitivo de su gestión, fue llamado por el ministro de Educación, Pedro José Arrighi, quien le solicitó que modificara su actitud y permaneciera al frente de la UNBA.

Dan un subsidio a un diario, a devolver cuando pague Télam

BUENOS AIRES, 22 (Especial).— En el 'Boletín del Día" número 864 del Ministerio de Bienestar Social de la Nación del día de ayer, se publicó la resolución número 44, fechada el 28 de julio de 1975, que otorga "un subsidio reintegrable por la suma de 1.650.000 pesos ley, en favor del "Diario Norte" deberá reintegrar el importe acordado, una vez que la empresa publicitaria Télam S.A.P.R.C.C.I. y F., cancele las facturas que mantiene pendientes de pago con el mismo".

Cabe señalar que —según se consigna en su edición diaria— el director propietario de "Diario Norte" es el señor Juan Carlos Rousselot, ex coordinador general de prensa, difusión y relaciones públicas del Ministerio de Bienestar Social de la Nación, durante la gestión ministerial del señor José López Rega.

Dr. CARLOS ESTEVES

ABOGADO

Asuntos jurídicos en general. Cobro judicial de documentos, cheques. Asesoramiento laboral gratuito. Financio juicios.

9 de Julio 1050. 1º P. Dpto. 16. Lunes, miércoles y viernes de 17 a 21 hs

23|8|C|220|29|8|A

Sindicato Vendedores de Diarios y Revistas de Mendoza

Personería Jurídica Nº 4319 - Personería Gremial Nº 898
Adherido a la F.V.D.R.R.A. y C.G.T.
José F. Moreno 1122/26 - Teléfono 245001 - Mendoza

JUNTA ELECTORAL

Convocatoria a Elecciones Generales de Autoridades por el Período 1975/1979

La H. Junta Electoral designada en ASAMBLEA GENERAL ORDINARIA de afiliados efectuada el día 24 de Junio de 1975, de conformidad a las facultades que le otorga el Artículo 71º, inciso a), del Estatuto Social vigente:

RESUELVE:

1º CONVOCAR a todos los afiliados al "SINDICATO VENDEDORES DE DIARIOS Y REVISTAS DE MENDOZA", en condiciones estatutarias, a ELECCIONES GENERALES DE AUTORIDADES DEL GREMIO por el Período 1975/1979, para la designación de miembros de Comisión Directiva, Vocales Suplentes, Delegados Congresales Titulares y Suplentes ante la Federación de Vendedores de Diarios y Revistas de la República Argentina y Delegados Titulares ante la Delegación Regional Mendoza de la Confederación General del Trabajo, para el día 30 DE SETIEMBRE DE 1975, en horario comprendido entre las 3 a 18 horas.

2º Las mismas se cumplirán, ajustadas al siguiente programa electoral, concordante con lo establecido en la primera parte del Art 71º del Estatuto vigente, los que no podrán ser alterados, a saber: mediante MESA "VOLANTE" Nº 1, que se instalará y funcionará en la boca de Expedición del Diario "LOS ANDES", con domicilio legal en Avenida San Martín Nº 1049, Ciudad de Mendoza, en horario de 3 a 8. Luego, esta misma Mesa, se trasladará y se constituirá en la sede sindical central del Sindicato, calle José Federico Moreno Nº 1122/26, Ciudad de Mendoza, donde funcionará en horario de 8.30 a 18 horas. MESA "VOLANTE" Nº 2, se constituirá y funcionará a partir de las 6 horas, en la AGENCIA CANTON DE LA CIUDAD DE RIVADAVIA y, posteriormente recorrerá la Villa Cabecera del Departamento Junín; Ciudad de General San Martín y Ciudad de Palmira (San Martín) hasta las 18 horas. MESA "VOLANTE" Nº 3, se constituirá en la Villa Cabecera del DEPARTAMENTO TUPUNGATO a las 6 horas, para luego recorrer y funcionar en la CIUDAD DE TUNUYAN; Distrito VISTA FLORES (Tunuyán) y Distrito LA CONSULTA (Dpto. San Carlos), hasta las 18 horas. MESA "FIJA" Nº 4, se constituirá y funcionará en la AGENCIA DIARIO "MENDOZA" de la Ciudad de San Rafael, en horario de 6 a 12. MESA "FIJA" Nº 5, se constituirá y funcionará en la AGENCIA DIARIO "MENDOZA" de la Ciudad de General Alvear, en horario de 6 a 12.

3º En el acto eleccionario a que se refiere el punto 1º, deberán elegirse los siguientes cargos para Comisión Directiva y Vocales Suplentes, conforme lo determina el artículo 23º del Estatuto vigente, a saber: UN SECRETARIO GENERAL; UN PRO-SECRETARIO GENERAL; UN SECRETARIO GREMIAL; UN SECRETARIO DE ACTAS; UN SECRETARIO ADMINISTRATIVO; UN TESORERO; UN PRO-TESORERO; CUATRO VOCALES TITULARES y CUATRO VOCALES SUPLENTES. Además, dos (2) Delegados Congresales Titulares y un (1) Suplente, ante la Federación de Vendedores de Diarios y Revistas de la República Argentina y dos (2) Delegados Titulares ante la Delegación Regional Mendoza de la Confederación General del Trabajo. Todos los cargos citados precedentemente, tendrán una duración en sus mandatos por el término de CUATRO (4) años por el Período 1975/1979.

4º El acto eleccionario se efectuará por el sistema de listas completas y por el voto secreto y directo de todo asociado que haya trabajado en la actividad, profesión, oficio, categoría o explotación a que pertenece el gremio, durante el año inmediato anterior a la fecha de la elección en condiciones estatutarias (Art 72º Estatuto). Para ser candidato a cualquiera de los cargos a que se refiere el Punto 3º, deberán reunir los afiliados los siguientes requisitos: a) Ser mayor de edad; b) tener una antigüedad como asociado y en la profesión, a la fecha de la elección, no menor de dos (2) años; c) saber leer y escribir; d) ser argentino nativo o naturalizado (Art 24º del Estatuto), debiendo además, no estar condenados por delitos comunes en perjuicio de una asociación profesional de trabajadores.

5º Fíjase plazo de presentación de listas de candidatos, desde el día 25 de Agosto de 1975 hasta el día 5 de Setiembre de 1975 a las 21 horas (doce (12) días), las que deberán ser elevadas al seno de la Junta Electoral, confeccionadas en un original y tres copias, por intermedio de un Apoderado Titular designado al efecto; debiendo además, reunir los siguientes requisitos: a) Distinguirse por un color determinado, teniendo prioridad la fracción que lo hubiere usado en la elección anterior; b) consignación de cargo a ocupar; c) apellido y nombres; d) nacionalidad; e) documento de identidad; f) domicilio particular; g) lugar y domicilio de trabajo o reparto; h) conformidad expresa (firma) de cada uno de los candidatos postulados e i) deberá ser propuesta con la firma de no menos de treinta (30) asociados con más de un (1) año de antigüedad en condiciones estatutarias (Art 74º Estatuto vigente).

6º El Padrón Electoral General de afiliados, como así, el de las correspondientes Seccionales y Delegaciones, será exhibido en la sede central del Gremio, subsedes y lugares que se estime conveniente, con quince (15) días de anticipación y hasta la fecha de la elección, a efectos de recibir los agregados, tachas u observaciones si las hubiere (Art. 72º —ultima parte— Estatuto vigente). De igual modo serán exhibidas las listas aprobadas por la Junta Electoral y por el mismo término (Art 74º Estatuto).

7º Conforme lo determina el Art 75º del Estatuto Social vigente, cinco (5) días antes del acto eleccionario, los Apoderados Titulares de listas, elevarán si lo desean la nómina de los Fiscales de cada Mesa que por turno ocuparán sus puestos. Para emitir su voto, el afiliado deberá justificar su identidad con documento otorgado por autoridad nacional, provincial o municipal y deberá firmar el Padrón Electoral en el número de orden que en el mismo le corresponda (Art. 76º Estatuto vigente).

8º Dése la presente Convocatoria, a conocimiento de los afiliados en general, colocándose copia de la misma en la sede sindical y lugares que se estime conveniente; confecciónense los respectivos comunicados de prensa para su publicación en los diarios locales "LOS ANDES", "EL ANDINO" y "MENDOZA" por el término de un solo día, debiendo aparecer en las respectivas ediciones del día sábado 23 de Agosto de 1975; comuníquese a la Delegación Regional Mendoza del Ministerio de Trabajo y a quienes corresponda; cumplido, archívese copia en la Organización.

RESOLUCION - CONVOCATORIA J. E. Nº 2

CIUDAD DE MENDOZA, 19 de Agosto de 1975

TOMAS SOTO — Secretario
JUAN R TORRES — Vocal
DOMINGO ARRIAGADA — Presidente

JUNTA ELECTORAL

23|8|F|15868|23|8|D

San Rafael

Se iniciará hoy un ciclo de charlas

SAN RAFAEL. — Se iniciará hoy a las 10, en el Instituto del Carmen, el ciclo de conferencias programado por el Departamento de Castellano, Literatura y Latín del Instituto del Carmen.

En la oportunidad la profesora Teresa Celsa Ponce disertará sobre "Aspectos del esbozo de una nueva gramática de la lengua española", y la doctora Elsa S. de Navarro lo hará sobre "Terapéutica psicológica" y el 20 de setiembre: "Técnicas grupales", por la profesora Norma Vergara. También se ha invitado a docentes, egresados, alumnos y público en general al curso de literatura infantil, que dictarán en el mes de octubre las profesoras Nélida Belnardo de Quirós y Estela de Chanampa: al seminario sobre un autor argentino contemporáneo, que dirigirá la doctora Esther B. de Bittar; al ciclo de conferencias de extensión universitaria, organizado por el Centro de Egresados y a las jornadas de reflexión que dirige la hermana rectora Teresa Zanetti, los segundos y cuartos sábados de cada mes, a las 17. Todos ellos en la sede del Instituto del Carmen.

Los actos del Día del Arbol se harán hoy

SAN RAFAEL. — Se realizarán hoy los actos celebratorios del Día del Arbol que fueran postergados la semana pasada por la nieve que cayó en el departamento.

Los mismos comenzarán a las 10,30 en la plaza San Martín lugar donde se concentrarán los grupos de niños jardineros de las escuelas provinciales del departamento. Estará presente también el comisionado municipal, señor Chafi Félix; la inspectora regional de escuelas, personal de la Delegación San Rafael de la Dirección de Bosques y Parques Provinciales y otras autoridades, oportunidad en que se iniciará el acto con unas palabras a cargo del comisionado municipal. Los niños se trasladarán luego hasta el Parque Hipólito Yrigoyen en cuyo extremo norte se procederá a la plantación de dos mil árboles. En forma simultánea, la municipalidad procederá a la siembra aérea, en distintas zonas del departamento, de 120 kilos de semilla de distintas especies forestales, que puedan prosperar con el régimen de lluvias normal de la zona.

Interés por el proyecto de ley de prorrateo

SAN RAFAEL — El interés con que se sigue la consideración en la Cámara de Diputados de la Nación del proyecto de ley de prorrateo, con media sanción del Senado, ha permitido conocer que habría acuerdo en la Comisión de Comercio, sobre aspectos que tienen particular importancia para dos de los tres departamentos que conforman el Sur de Mendoza.

Hemos podido saber que el vino envasado en origen no participará de las disposiciones de la ley de prorrateo y que los departamentos de San Rafael y General Alvear no tendrían bloqueo y por lo tanto podrán despachar el 8,33 mensual, por tratarse de zonas de emergencia agropecuaria nacional.

Se oponen a la remodelación de una arteria

SAN RAFAEL. — La Unión Vecinal Don Bosco ha informado sobre las gestiones realizadas, de oposición a la obra de remodelación de la avenida Mitre entre Callao y Canal Salas, señalando que se ha cursado una nueva nota al comisionado municipal ampliando los argumentos de la anterior, que no tuvo ninguna contestación, afirman.

Al respecto indican que el 95 por ciento de los propietarios frentistas han formulado individualmente expresas reserva por todas las acciones legales que le correspondan; solicitan se ajuste al plan de austeridad puesto en vigencia en la provincia, por el monto de la inversión y porque la obra no reviste el carácter de imprescindible y con respecto a los aspectos viales, dicen que la avenida debe ser preparada para entroncarse con la futura ruta de acceso Este de la ciudad, indicando que la variante producirá un injustificado estrangulamiento.

Finalmente destacan que: "se insiste en reclamar a) inmediata paralización de la obra y proceder a un nuevo estudio; b) Inmediata erradicación de la arboleda cumpliendo resolución existente":

Buenas Noticias

en TORRAICO De paso saboree un exquisito café a muy buen precio. Se pueden conseguir ESPECIAS, cafecito gratis. A. Calle 42, Dorrego

11|8|F|81911|23|8-A.

LA COMISION DIRECTIVA DE S. O. E. V. A. FILIAL LUJAN

COMUNICA

que en nuestra Filial no se han registrado denuncias por parte de Obreros o Empleados de Viñas y Bodegas de despidos masivos o individuales.

La Comisión Directiva

23|8 F 85642|23.8

ACTO DE ENTREGA

"BECAS A.T.S.A. 1975"

En cumplimiento del Plan de Obra Social del Gremio, hoy sábado 23 del corriente, a las 17.30 horas, en la sede de la entidad, Mitre 573, se procederá a la entrega de las Becas A.T.S.A. 1975, ayuda económica para estudios primarios, secundarios, universitarios y escuelas superiores instituídas para estudiantes asociados e hijos de asociados.

En dicho acto se harán efectivas a los beneficiarios del Grupo I que comprende al Gran Mendoza (Capital, Godoy Cruz, Guaymallín y Las Heras); Maipú, Luján, Lavalle, Tunuyán, Tupungato y San Carlos. Al grupo II que comprende a la Zona Sur (San Rafael, General Alvear y Malargüe), Zona Este (San Martín, Rivadavia, Junín, Santa Rosa y La Paz).

Las becas otorgadas cubren los siete cursos primarios y seis secundarios de ambos grupos y tres becas universitarias y dos para Instituto Superiores lo que hace un total de 31 becas, a saber:

ESTUDIOS PRIMARIOS:

1º Grado .. $ 50.- Por mes (2 becas)
2º Grado .. „ 50.- Por mes (2 becas)
3º Grado .. „ 60.- Por mes (2 becas)
4º Grado .. „ 60.- Por mes (2 becas)
5º Grado .. „ 70.- Por mes (2 becas)
6º Grado .. „ 70.- Por mes (2 becas)
7º Grado .. „ 80.- Por mes (2 becas)

ESTUDIOS SECUNDARIOS:

1º Año .. $ 80.- Por mes (2 becas)
2º Año .. „ 90.- Por mes (2 becas)
3º Año .. „ 90.- Por mes (2 becas)
4º Año .. „ 100.- Por mes (2 becas)
5º Año .. „ 100.- Por mes (2 becas)
6º Año .. „ 110.- Por mes (2 becas)

ESTUDIOS UNIVERSITARIOS:

3 Becas de $ 120 cada una.

ESCUELAS SUPERIORES:

2 Becas de $ 100 c/una p/mes

A las becas otorgadas por el Gremio de Sanidad se agregan 1 instituída por el Círculo Médico de Mendoza, 2 becas ofrecidas por la Escribanía Méndez García (1 beca homenaje al padre, Carlos Méndez y otra en homenaje a Carlos R. Méndez García), 1 beca otorgada por el Compañero José Santi. 1 beca "Evita" donación anónima, 1 beca del Compañero Saturnino López (en nombre de su hija Mónica S. López), 1 beca donada por C.A.T.S.A. para alumno de 1º grado, 1 beca anónima, 1 beca de A.T.S.A., 1 beca otorgada por Profinco, 1 beca del Dr. Guillermo De Paolis (en homenaje a su padre, Dr. José Guillermo De Paolis).

Los beneficiarios fueron seleccionados por el H. Jurado a través del concurso en base al puntaje de calificaciones, méritos y antecedentes escolares. El jurado estuvo integrado por Sindicato de Magisterio, señora Mary J. Orozco de Muñoz; por el Círculo Médico de Mendoza, Dr. Raúl Anchelergues; por el Sindicato de Prensa, señor Ricardo Viso; por la C.G.T. Regional Mendoza, Compañero Ramón López, y en representación de A. T. S. A. filial Mendoza, la Compañera Cira Sabina Ticera.

Al acto asistirán especialmente invitados los alumnos postulantes, autoridades del Poder Ejecutivo, Delegados Gremiales, Asociados y representantes del periodismo.

MENDOZA, Agosto 21 de 1975

LA COMISION DIRECTIVA

23|8|F|85597|23|8

San Juan

Se daría solución al conflicto del magisterio

SAN JUAN. — Tendrá principio de solución el conflicto suscitado entre los docentes y el gobierno de la provincia que originó varios paros el último de los cuales, de 72 horas, terminó ayer.

El ministro de Gobierno, Dr. Pablo A. Ramella informó a una delegación de padres de los alumnos que, en virtud de un radiograma enviado por el ministro de Economía de la Nación, está en condiciones de anticipar una solución al problema que afectó al personal docente en los últimos días.

En efecto confirmó que el gobierno nacional ha previsto incluir en el proyecto de ley de modificación del presupuesto, los créditos necesarios para contribuir al financiamiento del costo de las mejoras salariales que se dispongan en las provincias en el orden del personal administrativo, incluyendo el municipal a partir del 1 de junio. Las remesas de fondos, indicó el Dr. Ramella, se harán a medida que se hagan los pagos en el orden nacional.

El ministro comentó que el paro de los docentes fue un tanto apresurado, ya que en determinado momento el gobierno solicitó un plazo para contestar sobre el lapso necesario para el pago de las nuevas remuneraciones, que no fue concedido. Señaló, además, que el gobierno del profesor Camus ofreció especial atención a la educación, a tal punto que, desde 1973, las partidas fueron cuadruplicadas, creándose nuevos establecimientos, algunos de nivel medio.

Entregan hoy 464 viviendas en tres barrios

SAN JUAN. — Un total de 464 viviendas construídas con financiación del Banco Hipotecario Nacional se entregarán hoy a sus adjudicatarios con la participación del presidente de la institución, doctor Angel Miel Asquía. Se trata de 184 casas del barrio ubicado en General Acha esquina Cano Rawson, 70 del consorcio Córdoba de la mutualidad del Círculo Policial y 200 que corresponder al barrio levantado en calle Urquiza del departamento Chimbas.

Se trata de viviendas de tres y cuatro dormitorios, además de living-comedor, cocina, baño y lavadero, con 94 y 109 metros cuadrados de superficie cubierta.

Las ceremonias se cumplirán en distintos horarios a partir de las 9.30, con participación de los interesados y los gremios de la Construcción, Magisterio y Policial.

Entrega de premios de un certamen interprovincial

SAN JUAN. — Hoy, a partir de las 17.30, en la Biblioteca "Franklin" de esta ciudad, se cumplirá un acto cultural auspiciado por el Círculo de Mujeres Intelectuales de Mendoza.

La apertura estará a cargo de la escritora Bella Faneli, quien agradecerá a los intelectuales sanjuaninos su participación en el "Certamen Interprovincial" convocado recientemente.

Luego se hará entrega de premios a los poetas Raúl A. de la Torre, Lionel Castro Costa, Silvia Morrone Fernández, María Carmona de Omati, Carlos Cito Maturano, Juan Carlos Bataller, Pedro Neira Rodríguez, Rogelio de Lara Moles, Juan Sanou, Inés Alonso Fontela, Stella Maris Alvarez, José Giuliani, Elisia Lahoz de Arévalo, Hugo O. Pizarro, Pablo R. Gómez Caballero, Blanca Encina, Lidia Elena Giménez, Fátima Farías de Uzair, Oscar Escobar Toro, Oscar B. Izaguirre Díaz, Ana María Parisi Pelliza, Aldo Sastre, Obdulia Lucero de Roldán Zamora, Lilly Wells, Patricia Lourdes Calvo, Graciela del Valle Fábregas, Alberto Clavel Cremades, Sara O. de Olsen y Laura Barragán de Varas. La entrega de medallas y diplomas estará a cargo de la escritora Miryam Díaz de Coria. Habrá recitado de poemas de los ganadores del concurso, a cargo de la poetisa Marta Gallardo de Martínez Anzorena y solos de guitarra con música sanjuanina por el folklorista Cacho Escobar.

La entrada será libre al público, y al acto se ha invitado a escritores y artistas en general.

Departamentales

Maipú

Fue ampliado un plazo para pagar tributos

MAIPU. — La Intendencia Municipal ha hecho saber a los contribuyentes en general que, mediante ordenanza Nº 65 de la Dirección de Municipalidades de la Provincia, se han ampliado los plazos para el pago de los diversos tributos municipales y efectuado mudificaciones al código tributario municipal vigente.

En consecuencia, los derechos anuales de inspección de industria y comercio podrán abonarse hasta el 20 del corriente con el 15% y hasta el 19 del mes próximo con el 5% de bonificación.

En lo referente a las tasas de servicios municipales a la propiedad raíz, la bonificación del 15% vencerá también el 20 del presente mes siempre y cuando se trate del año integro, ya que si el contribuyente optare por abonar por trimestre solo gozará de un 5% de descuento si el boleto lo abona dentro del primer mes correspondiente a aquél.

En cuanto a los recargos por pago fuera de término se han fijado en el 3% mensual a partir de las fechas que se indican por los siguientes tributos: derechos de inspección anuales de industria y comercio, propaganda y publicidad, pesas y medidas y otros anuales, el 31 de octubre del año en curso; tasas de servicios a la propiedad raíz y reembolsos por obras sanitarias, el último día de cada trimestre, y otros conceptos tales como: derechos de cementerios, de edificación, de conexiones de agua corriente y red cloacal, etc., a los treinta días de notificada la deuda resultante al contribuyente.

La Municipalidad ha invitado a los vecinos en general a cumplir con sus obligaciones, abonando en tesorería de la comuna o a los cobradores domiciliarios autorizados sus tributos, en los términos mencionados para gozar de las bonificaciones respectivas y contribuir asimismo a una mejor prestación de los servicios comunitarios y a la realización del plan de obras públicas e inversiones trazados para el presente año.

Luján

Notas sociales

Bautismo. LUJAN. — Mañana, en la iglesia Santa María Goretti de Mayor Drummond, será bautizada la niña Sonia Noemí Florio. Serán padrinos la señora Nidia Gaviola de Nonino y el señor Ricardo Nonino.

Dictan cursos de manualidades en Vistalba

LUJAN. — El Departamento de Cultura y Educación de la Municipalidad informó que ha comenzado un curso de corte y confección y de bordado a máquina, en la escuela nacional Nº 29 de Vistalba. Lo dictan las profesoras de la Escuela Municipal de Arte Femenino "Haydée Zapata de Lima", de 14 a 17, de lunes a viernes.

Se denegó el amparo solicitado por empresas

SAN JUAN. - Un fallo de la Justicia Federal confirmó lo dispuesto por el Ministerio de Trabajo, delegación regional, en cuanto a retrotraer la situación de un grupo de empresas concesionarias de automotores a la situación anterior a diversos despidos y suspensiones.

En efecto, el conjuez, doctor Guillermo Capdevilla, resolvió denegar el amparo solicitado por un grupo de empresas con motivo de lo dispuesto anteriormente por la delegación del Ministerio de Trabajo, en relación con cesantías del personal. También dejó sin efecto su anterior medida de no innovar decretada por el Juzgado, el 12 de agosto último.

El Ministerio de Trabajo, delegación San Juan, por aplicación de la ley 14.786 de conciliación obligatoria, procedió a encuadrar en sus normas, el conflicto suscitado entre el Sindicato Mecánicos y Afines del Transporte Automotor (SMATA) y empresas concesionarias de automotores. A tal efecto dictó una medida de no innovar sobre despidos y suspensiones hasta tanto se cumpliera el periodo de conciliación ante el Juzgado Federal de San Juan, interponiéndose un recurso de amparo con la solicitud de que se dejara en suspenso la medida del Ministerio de Trabajo.

El juez federal, proveyó favorablemente la medida de no innovar, pero ante la presentación del delegado regional del Ministerio de Trabajo, procedió a resolver sobre el fondo de la cuestión planteada, rechazó la acción de amparo presentada por las empresas concesionarias. También dejó sin efecto la anterior resolución de no innovar, reconociendo la actuación competente y en uso de sus facultades legales del Ministerio de Trabajo.

Llegará hoy el titular de la C.G.E.

SAN JUAN. — Dirigentes de la Confederación General Económica, presididos por el señor Julio Broner, llegarán hoy a San Juan con la finalidad de hacer conocer las conclusiones de la reunión realizada recientemente por la entidad en la ciudad de Tucumán.

Mañana, a las 10, el señor Broner y su comitiva, ofrecerán una conferencia de prensa en la sede de la Federación Económica de San Juan.

Aclaración sobre supuestos descuentos

SAN JUAN. — El gobierno formuló aclaraciones respecto a supuestos aportes compulsivos para el Partido Justicialista. Responde así a las denuncias de algunas agrupaciones políticas, según las cuales las habilitaciones de los organismos oficiales descontarían el 5 por ciento de los sueldos a los empleados.

Al respecto, el gobierno expresa: "Que el Poder Ejecutivo no ha autorizado ni tampoco considerado oficialmente un descuento compulsivo a los servidores públicos para el Partido Justicialista; que la resolución del organismo partidario establece que el aporte del afiliado o simpatizante es espontáneo y voluntario, sin que su negativa implique ningún tipo de sanción que perjudique su estabilidad en el empleo; que se desmiente cualquier información o versión que indique lo contrario a lo expuesto"

Industrias Electrónicas RADIO SERRA S.A.I.C.A.I.

RANSER

Comunica a su distinguida clientela, la dirección de su NUEVO

SERVICIO TECNICO AUTORIZADO

Para la ciudad de Mendoza y alrededores

JUAN B. JUSTO 470 - TEL. 243982 - GODOY CRUZ

23|8 F 85636|25|8

COMPAÑIA DE SEGUROS

LA MERCANTIL ANDINA S.A.

Recuerda a sus asegurados la importancia que reviste la ACTUALIZACION DE LAS SUMAS ASEGURADAS en todos los riesgos. En esta forma se evitarán pérdidas considerables en caso de producirse un siniestro. Consulte a su Agente de seguros o en nuestras oficinas en:

- MENDOZA — Casa Matriz: Necochea 183 - Tel. 214640 - 254755 - 251983
- GENERAL ALVEAR — 26 de Julio 41 - Tel. 2562
- LA PAZ — Galigniana 575 - Tel. 64
- LA CONSULTA — Ejército de Los Andes 625
- LAVALLE — Sarmiento 102
- LOS CORRALITOS — Severo del Castillo 4987
- LUJAN — Sáenz Peña 135 - Tel.980997
- MAIPU — San Martín 64 - T.E. 972611
- MALARGÜE — Saturnino Torres 301 - Tel. 7
- RIVADAVIA — Constitución 58 - Tel. 42202
- RODEO DE LA CRUZ — Carril Nacional 6770
- SAN MARTIN — 25 de Mayo 321 - Tel. 21423
- SAN RAFAEL — Bombal 36 - Tel. 22452
- TUNUYAN — San Martín 1033 - Tel. 2034
- TUPUNGATO — Liniers 620
- BUENOS AIRES — Avda. Corrientes 451/7 - Tel. 40-2008 - 46-5015
- SAN JUAN — Avda. JPosé I. de la Roza 182/6 (Oeste) - Tel. 22280
- SAN LUIS — Chacabuco 665 - Tel 4839 -
- MERCEDES San Luis — Salta 81 - Tel. 1252 -

GUIA PROFESIONAL

MEDICOS

Dr. ANGEL C. NAVARRO
Cirugía - Atiende lunes, miércoles y viernes de 17 a 20 horas. Reserve turno. Alpatacal 2755. - Teléf. 214325.
1|11|F|Pte.|A.

Dr. RODOLFO S. ESCOBAR
CLINICO - CIRUJANO
Ap. Digestivo. Várices y Hemorroides. Paso de los Andes 520, Godoy Cruz. Solicitar turno T. E. 225826.
1|10 F|Pte.|A.

Dr. I. SCHERBOSKY
Clínica - Especialista en enfermedades bronco pulmonares. Asma. Pedir turno, José F. Moreno 2760. Tel. 25402 y 258616.
14|11|F|74067|Pte.

Dr. KALIMAN
CLINICA GENERAL
Medicina Psicotomática - Consultas de 15 a 19 hs. Se atiende mutuales, Sgto. Cabral 706, Ciudad. Teléfono 290500.
15|4|F|50803|Pte.

Dr. OSCAR E. CAMINOS
Clínica y Cirugía - Obesidad - Várices - Vejez - Enf. Venéreas - Impotencia - Mutuales. Sarmiento 777, T. 258130 - 11 a 13 - 17 a 21.
9|1|F|Pte.

Dr. RODRIGUEZ SAA
CLINICA GENERAL
Dra. RODRIGUEZ SAA
PIEL - DEPILACION
Martínez de Rosas 2055 (entre Bapacha y Paraná). Teléf. 256378.
24|7|F|77882|Pte.

APARATO DIGESTIVO

Dr. NESTOR MATUSCHKA
Clínico. Aparato digestivo, hígado, estómago, intestino, hemorroides. Diariamente desde las 17. Turnos en los teléfonos 291752 y 248241. - Colón 185 - 4º Piso.
9|12|F|75176|Pte.

Dr. OMAR MUSRI
Atiende Mendoza: Sanatorio Policlínico Guaymallén - Tel. 218052. San Martín: Sanatorio Argentino, Rivadavia: Sanatorio Carrasco y Bertona.
6|2|F|62272|Pte.

NUTRICION

DOCTOR
RICARDO W. ESTRELLA
Clínica médica. Nutrición, Hormonas. 10 a 13 y 17.30 a 21.30 hs. Mutuales. Unicamente con turno. - Necochea 292. Tel. 216006 - 242897 y 218766.
1|2|F|4012|Pte.

Dr. MINUCHIN
Obesidad, Diabetes, Delgadez, Gota, Arteriesclerosis, Aparato digestivo. Turnos. Roca 20, Las Heras, Tel. 254402. Amigorena 80, Ciudad, Tel. 244777.
3|12|F|Pte.

OBESIDAD

Dr. ALBERTO SEVILLA
Médico director Institutos de Obesidad, Asma y Alergia de Mendoza, Córdoba, Buenos Aires
Obesidad y celulitis deformante, Várices y hemorroides. Trat. sin dolor. Departamentos especializados: Cardiología, Radiología, Cirugía plástica, Injerto de cabello, Dres. Edgardo Escobar - Prof. Tomás Hughes). Avda. Colón 232. Tel. 241440 - 290006. Atendemos nuevamente mutuales.
27|7|F|58110|Pte.

Dr. MARIO R. LEVIN
OBESIDAD
Director Centro Médico. Modelación Corporal Post Parto y Obesidad. S. Martín 1464, G. Cruz. Tel. 246897. Mutuales.
15|7|F|Pte.

VIAS URINARIAS

Dr. JORGE L. FAVIER
CIRUGIA - VIAS URINARIAS
IMPOTENCIA
Reservar turno. - Rioja 934.
9|11|Pte.|A

Dr. IGNACIO J. ROMEO
CIRUGIA VIAS URINARIAS
Cirugía general. Diariamente desde 17 horas. Pedir turno. República de Siria 325. Teléfono 292220.
F|Pte.

Dr. MANUEL BIANCHI
Riñón, vejiga, próstata y genitales. Esterilidad masculina. Turnos desde las 16 horas. Tel. 256234. - Agustín Alvarez 250.
4|6 F|66024|Pte.

Dr. ALBERTO PABLO CORICA
ESPECIALIZADO EN EE. UU.
Enfermedades vías urinarias, Adultos y niños. Colón 532 - Turnos Teléfonos 240835 y 252553.
29|1|F|29090|Pte.

DOCTOR
Alberto David Bekerman
Especializado en EE. UU. Cirugía vías urinarias. Adultos y niños. Esterilidad. San Martín (Sur) 69, G. Cruz. 9 de Julio 1189. 2º "15". Turnos: tel. 220078.
5|8|C|940|31|9

VARICES

Dr. SPINETTA REGUERO
Várices - Trat. no operatorio por electro fulguración. Cirugía. Espec. España. Turnos: Junín 213. Barrio Bombal. Tel. 244111.
17|4|F|75664|Pte.

Dres. ALBERTO SEVILLA EDGARDO ESCOBAR
Tratamientos várices y hemorroides sin operación ni abandono de trabajo. Avda. Colón 232. Teléfonos 241440 - 290006.
27|7|F|58111|Pte.

PSIQUIATRAS

Dr. RAUL ANTUN
Especializado en Europa. Lunes, Miércoles y Viernes. Entre Ríos 226, Turno de 14 a 19. Tel. 257256.
8|3|F|Pte.

Dr. NICOLAS I. GIUDICE
PSIQUIATRA
25 de Mayo 1234. Reservar turno. Teléf. 256545.
12|5 F|Pte.|A.

Dr. JULIO JOSE HERRERA
EX PROFESOR TITULAR DE PSIQUIATRIA
Pedir turno. Entre Ríos 226. - Tel. 257256.
4|4|F|60870|Pte.|A

GINECOLOGIA

Dres. H. BRANDI
Fertilidad Matrimonial. Menopausia - Cirugía Ginecológica - Partos. - San Lorenzo 222, Tel. 243286. San Martín 1408 - Godoy Cruz. Tel. 221482 - Turnos.
30|7 F|79094|Pte.

CARDIOLOGIA

CARDIOLOGIA DE URGENCIA
ATENCION PERMANENTE Y ELECTROCARDIOGRAMAS A DOMICILIO
TELEFONOS: 242417 - 249001
23|8|C|408|23|9|A

ESPECIALISTAS EN NIÑOS

Dr. JUAN S. ROMERO
Especialista en niños, Clínica, Cirugía. Jefe Servicio Niños Hosp. Español. De 15.30 a 19 horas. San Martín 986, Godoy Cruz. T. 220893.
14|2|F|62978|Pte.

PROFESOR
Dr. HUMBERTO J. NOTTI
Atiende: lunes, miércoles y viernes de 15 a 18. Mitre 954. Teléfono 240453.
16|7|F|76212|Pte.

ESPECIALISTAS EN SEÑORAS

Dr. GREGORIO ENRIQUE DE LA ROSA
Señoras. Partos. Cirugía. De 16 a 20 hs. diariamente. Mutualidades. H. Yrigoyen 242, G. Cruz, Mendoza. Tel. 291393.
4|10|F|52340|Pte.|A

JOSE N. MALAH
Señoras, Esterilidad. Partos, 17.30 a 21.30. Necochea 292, Ciudad. Tel. 216006. Mutuales con turnos: Teléfono 218766.
30|4|F|56675|Pte.

GARGANTA, NARIZ Y OIDO

Dr. WASHINGTON H. PELUC RODRIGUEZ
Profesor adjunto de la cátedra de Nariz, Garganta y Oído de la U. N. C. Atiende nuevamente. Colón 185. Nuevo teléfono 246464.
23|3|F|85722|Pte. S

Dr. LUIS E. MONETTI
10-12 - 18-21 horas, 9 de Julio 1050. Tel. 249323. Particular teléfono 246661.
31|12|F|Pte.

JOSE M. CORRALES
Especialista en garganta, nariz y oídos. Especializado Europa. Solicitar turno horas de la tarde. Perú 1251. Tel. 257715.
13|1|F|26341|Pte.|A

Dante D'Angela Patrucco Ricardo Báez
Garganta, nariz, oídos y alergia. Turnos al Tel. 215326. Catamarca Nº 182.
7|5|F|58694|Pte.|A

ESPECIALISTAS DE LA PIEL

ALBERTO TORRES CORTIJO
Ex médico becario Univ. Madrid, Emilio Civit 43, 1er. Piso. Turnos de tarde al Tel. 255760.
21|11 F|Pte.|

Dr. ALBERTO J. GRINBERG
Enfermedades de la piel. Alergia dermatológica. Horario, lunes a viernes, 17 a 21 hs. Sarmiento 777, Mendoza.
15|7|F|75872|Pte.

Dr. RAUL FASCETO
ENFERMEDADES DE LA PIEL
DEPILACION
Avda. España 866. Teléfono 244133
23|8|C|291|25|8

CIRUGIA ESTETICA

Dr. HUGO SALOMON
Unicamente Cirugía estética funcional de nariz. Clínica Godoy Cruz, Godoy Cruz 333. Teléfonos 215951 y 215952. Mutuales.
10|1|F|Pte.|D.

Dr. ENRIQUE VELASCO
Cirugía estética, plástica reparadora. Lunes, miércoles y viernes, de 17 a 20 horas. Rioja 1153. Tel. 244806.
1|12|F|58682|Pte.

Dr. J. SANANES
Jefe de Servicio Sala I Hospital Emilio Civit. Cirugía de nariz, mamas, adiposidades, injertos, quemados. Pedir turno, P. B. Palacios 1260 (Iuzaingó). T. 257319-251391.
7|3|F|Pte.|D

OCULISTAS

Dr. ZALDIVAR
Dra. MISTELI
Nueva dirección: Av. Emilio Civit 685, Ciudad. Tels. 257000 - 257100
14|1|F|Pte.

CLINICA DE OJOS
Atendido por
16 Médicos Oftalmólogos y 6 Auxiliares Técnicos Universitarios
Consultorio extern de 8 a 21 hs Guardias permanentes. Cirugía e internación. Atención de particulares y Mutualidades. Av. España 888 Teléf. 248856.
18|3|F|42513|Pte

Dr. ALVAREZ NOQUE
SOLICITAR TURNO
Enfermedades y cirugía de ojos. Mitre 896 Tels.: 241443 - 241805
4|6|F|Pte.|

Dr. LANGE
Enfermedades y cirugía de los ojos. Recetas de anteojos. De 16.30 a 19.30 hs. San Martín 1052, 1º Piso, Dpto. 9 (ascensor). Tel. 293422. Mendoza.
Pte.-A.

HUESOS

Dr. EDUARDO P. TOSI ORQUIN
Dr. ANTONIO C. GOMEZ NAVARRO (h.)
Traumatología y ortopedia. Enfermedades y cirugía de los huesos. Lunes a viernes 17 a 20.30 hs. Necochea 509. Solicitar turno 259499, 242723, 259228.
21|1|F|27785|Pte.

Dr. BOCCO
Clínica y Cirugía Ortopédica y Traumatología - Adultos y Niños. Pedir turno: Tel. 292343.
9|5 F|Pte.|A.

REUMATISMO

Dr. PEDRO LUIS ZANNONI
Reumatismo. Clínica médica. Aparato circulatorio, respiratorio, digestivo. San Martín 1730. Godoy Cruz. Turnos. Teléfono 290841.
F|Pte.|A

Dr. RICARDO BARCENILLA
Rivadavia 578 - Planta Baja - Dpto. 5 - Ciudad. - Turnos 17 a 20.30 hs. - Teléfonos 292020 - 221910
27|2|F|Pte.

Dr. MANUEL MENA
Reumatólogo - Enfermedades de columna vertebral, brazos doloridos, ciática. Atiende de 15 a 20 hs Buenos Aires 226. Lunes a sábados.
20|3|F|Pte.|S

Dr. JULIO F. SANCHEZ
Doctor en medicina (Esp. en Europa). Reumatología ,ortopedia y traumatología Rivadavia 141. Tel 291394.
23|2|F|Pte.

ODONTOLOGIA

VICTOR M. PICCIONE
Doctor en odontología, Cirugía de boca y huesos de la cara. Martes y jueves. Sanatorio Policlínico de Cuyo. Tel. 243000. Part. 255547.
1|2|F|Pte.

Dra. DUCI DE CAPURRO
NIÑOS - ADULTOS
Lunes, Miércoles y Viernes. Rivadavia 76 - Pta. Baja. Dpto. "F". Tel. 252134 - 291141.
1|6|F|65070|Pte.

Dra. GRACIELA BRODSKY
NIÑOS - ADULTOS
Atención martes, jueves y sábados de 16 a 20. Pedir turno tel. 251|8 Espejo 65, 1º H.
1|8|C|932|30|8

PARTERAS

LIDIA M. DE CUARTAS
PARTERA NACIONAL
25 de Mayo 770, Cdad. Tel. 247223.
19|6|F|83061|Pte.

ESTHER C. DE SANANES
Partera nacional. Diariamente de 10 a 20 hs. Solicitar turno. Pedro B. Palacios 1260 (Ituzaingó) entre Catamarca y Lavalle. Teléfs. 257319 y 251391.
7|4|F|Pte.|D.

IRMA YAKEL DE LEGUIZAMON
PARTERA
Av. San Martín 1269 - 3er. Piso, Dpto. A. - Tel. 257536 - Mendoza
F|Pte

NELLY DE APIOLAZA FRANCIS GUIRAL
Parteras nacionales. Horario de 17.30 a 21. Rivadavia 980, Godoy Cruz - Teléfono 253445.
3|8|C|848|1|8

CELINA E. M. DE ARNEDO
PARTERA NACIONAL
Catamarca 585, Ciudad T. 242388. Pedir turno.
29|F|99490|Pte.

J. DELIA SANCHEZ GOMEZ
OBSTETRICA NACIONAL
Atiende de 15 a 17 horas, menos sábados. Rivadavia 634, Tel. 241019
6|12|F|Pte.

PSICOLOGIA

Lic. MARIA D. CARRIÓ
Trastornos de conducta, aprendizaje - Orientación vocacional - Mutuales. Tel. 243447 - Necochea Nº 509 - Ciudad.
7|8|C|507|24|8|A

VETERINARIOS

Dr. GARCIA ITURRIA
Clínica, Cirugía, Vacunaciones. - Laboratorio - Consultorio. Francia 584. La Puntilla. Tel. 222681-223148. Atención a domicilio.
17|2|F|Pte.|A.

LOS ANDES

Fundado el 20 de Octubre de 1882 por el Dr. Adolfo Calle

Directoras:
Carmen Usandivaras de Calle
Elcira Videla de Schiappa de Azevedo

MENDOZA, SABADO 23 DE AGOSTO DE 1975

Problema de las exportaciones

Recientemente la Cámara de Exportadores de la República Argentina, en nota dirigida al ex ministro de Economía, planteó el agudo problema de ese sector como derivación de una política que se considera alejada de la realidad nacional. Luego de una serie de argumentaciones, que van desde la consideración de los beneficios derivados de un movimiento comercial vigoroso hasta los motivos que traban en la actualidad tal posibilidad, realiza una serie de propuestas estimadas de utilidad como forma de superar el problema.

En realidad ha existido un asentimiento tácito por parte de funcionarios vinculados específicamente a esta cuestión, en el sentido de que es preciso modificar criterios relacionados con el mecanismo vigente en importaciones y exportaciones. Así lo demuestra la intención ya declarada de propugnar modificaciones a la ley de radicación de capitales extranjeros.

Una política de comercio exterior bien estructurada representa una base firme de desarrollo y aumento de las reservas que ahora permanecen dentro de límites a todas luces insuficientes. Por supuesto que la concreción de una iniciativa de esta naturaleza está supeditada a un complejo que abarca prácticamente la totalidad del proceso económico. En primer lugar, es necesario prestar atención suficiente a la etapa de producción a fin de contar con excedentes que permitan la deseable fluidez de las transacciones.

Por esta causa entre las medidas propuestas por la Cámara figura "la vigencia inmediata de medidas que establezcan un tratamiento adecuado a los insumos esenciales de importación que la industria requiere para la elaboración de los productos a exportarse". En otras palabras, es necesario procurar calidad óptima y volúmenes suficientes a precios que permitan entrar en una competencia de tipo internacional con probabilidades de éxito. Ello implica, indudablemente, una revisión de las disposiciones actuales en busca del objetivo propuesto.

Se hace hincapié con reiteración sobre la necesaria transformación administrativa en busca de una organización más racional. Los déficit de las empresas del Estado y la reducción de los costos en todas las administraciones nacionales y provinciales, es imprescindible debido a la gran distorsión advertida en el presente. Si ello fuera factible, se habría allanado el camino sensiblemente hacia la meta añorada. Es fácil advertir que desaparecería uno de los principales motivos de presión impositiva y se tendería hacia una reversión del proceso.

Otro de los problemas que aqueja al sector —según la misma presentación— es la restricción impuesta en materia de importaciones y que ha provocado medidas de represalia por parte de varios países compradores de nuestros productos. Evidentemente el caso más notable, ya destacado en distintas oportunidades, es el ocurrido con Brasil. Especialmente ha afectado a la producción frutícola con especial repercusión para Mendoza, desde donde salían anualmente cantidades importantes de frutas. El comercio con aquel país encuentra dificultades manifiestas y solamente pueden modificarse a través de disposiciones oficiales dirigidas a conseguir esa finalidad.

Ante la elaboración de los programas que habrán de inspirar la política económica nacional por parte del nuevo titular de Economía, es oportuno tener en cuenta los puntos expuestos por la Cámara de Exportadores. Se trata de un sector de indudable trascendencia en esa área y de cuyo tratamiento depende en buena medida la obtención de la ansiada recuperación económica con el aprovechamiento integral de nuestras posibilidades.

Aquella entidad lo expresa de esta manera: "Desarrollar acelerada e infatigablemente los programas sustitutivos de importaciones sobre bases realmente económicas y analizando con realismo las características y posibilidades de nuestras riquezas naturales, el establecimiento de un régimen de industrias de exportación y aplicar las fórmulas que reactiven el trabajo nacional, único recurso para superar las actuales dificultades".

Rodríguez y un llamado a elecciones

La Intervención Federal en Mendoza dio a conocer ayer el siguiente comunicado: "Ante las publicaciones aparecidas en los diarios de hoy (por ayer), referidas a una supuesta sugerencia del interventor federal respecto al llamado a elecciones en Mendoza, se hace saber, en forma inequívoca, que ante la pregunta periodística sobre si la ciudadanía de la Provincia podría ser objeto de un llamado a elecciones, el interventor respondió que ello tendría que ser motivo de evaluación por las autoridades nacionales. Tales fueron las únicas expresiones del interventor federal".

Inmediata reorganización del justicialismo exigen

La comisión de ex legisladores, intendente, concejales, funcionarios y dirigentes del Partido Justicialista, que se encuentra en asamblea permanente, dio a conocer un comunicado en el que expresan, con respecto a un documento emitido por el interventor en el Partido Justicialista en Mendoza, doctor Mauricio Scatamacchia, que se dan a conocer los 5 puntos de la declaración aprobada por el interventor, a efectos del necesario conocimiento de su contenido.

Estas son: constituirse con carácter permanente, sin abandono del local, en la sede central del partido en Mendoza, San Lorenzo 648 de Ciudad; convocar con carácter de urgente a todos los sectores del peronismo provincial, sin excepciones, a concurrir a la sede para declarar al partido en estado de asamblea en toda la Provincia; exigir la inmediata reorganización partidaria y la consiguiente renuncia de todos los componentes de la conducción local, "excepto los dirigentes gremiales quienes responden a los cuerpos orgánicos que representan"; decidir en asamblea de todos los sectores y militantes de bases, ulteriores medidas que permitan desembocar en efectiva y real reorganización partidaria; y ratificar absoluto y total apoyo a la Presidente de la República y jefa indiscutida del Movimiento Nacional Justicialista".

Finalmente se invitó a sumar en esta campaña en pro de una efectiva reorganización del partido, "con el fin de que las nuevas autoridades sean la expresión fiel de la voluntad soberana de los afiliados".

Jóvenes peronistas

También la "Asamblea de Militantes Peronistas de Mendoza" constituida por la juventud del partido, tras efectuar críticas a la actual organización partidaria", señala que se "hace indispensable proceder a la reorganización del Partido Justicialista, de abajo hacia arriba y desde las provincias hacia la Capital, de acuerdo con la propia Carta Orgánica, para lo que proponen las siguientes medidas mínimas por parte del Congreso Nacional Justicialista:

"Elección de nuevas autoridades en todos los niveles partidarios y en todo el país"; decretar una "amnistía interna amplia y generosa que borre definitivamente todas las faltas reales o supuestas, que los peronistas se hayan imputado entre sí; asegurar la futura unidad partidaria "prohibiendo terminantemente mediante modificación de la Carta Orgánica, la existencia de núcleos internos estables con denominaciones determinadas, con excepción de núcleos internos promovidos por tiempo indeterminado, en ocasión de realizarse elecciones internas y que se individualizarán mediante el número que por orden de inscripción les correspondiera".

Agradece su designación el comisario general Ruiz Seppe.

Asumió el titular de Tránsito y Transporte

El doctor Benjamín Rodríguez, secretario general de la Gobernación, en nombre del interventor federal puso en funciones al comisario general Alberto Ruiz Soppe como director de Tránsito y Transporte de la Provincia.

La reunión se concretó en el salón de actos de la Terminal de Omnibus del Gran Mendoza y asistieron, entre otros el jefe de Policía, vicecomodoro Julio César Santuccione; el señor Manuel Humberto López, secretario general de las 62 Organizaciones y el señor Antonio Cejudo, presidente de AUTAM.

La ceremonia se abrió con la lectura del decreto de designación —en carácter de interino— del comisario general Ruiz Soppe. El doctor Rodríguez, reconoció en el nuevo director de Tránsito y Transporte, un "destacado profesional de la carrera policial, que asume la alta responsabilidad de reconstruir la repartición"; subrayando el apoyo y colaboración que ha recibido la Intervención Federal de las "fuerzas gremiales y jefes policiales, para su nombramiento".

Finalmente, el jefe policial agradeció los conceptos del doctor Rodríguez.

Hacen aclaración sobre adhesión al paro judicial

El doctor Angel Ferrer nos ha hecho llegar un comunicado que se relaciona con una declaración de la Asociación Gremail de Empleados del Poder Judicial.

Dice el doctor Ferrer: "1º) Es total y absolutamente inexacto que el doctor Angel Ferrer en representación del Directorio del Colegio de Abogados o a nombre personal haya adherido anticipadamente a las medidas que "emanaren" de la asamblea de la nombrada asociación, manifestación que importaría una adhesión en blanco, vale decir, tanto para si se hacía efectivo el paro, como si se suspendía o se tomaba cualquier otra resolucion, actitud que no corresponde a una entidad de la jerarquía, seriedad y forma de actuar, propias del Colegio de Abogados de Mendoza".

"2º) Considera el suscripto que dado el afecto que siente por los empleados judiciales, que estima recíproco, consecuencia del trato diario durante más de 30 años como igualmente a la seriedad de quienes ejercen la dirección del gremio, que sólo es posible atribuir la supuesta adhesión a una conducta maliciosa de quien aprovechando el medio empleado, teléfono, pudo hacerse pasar por el suscripto".

"3º) En ninguna ocasión en los seis años durante los cuales ejerzo la presidencia del Colegio he comunicado decisiones sobre cualquier materia, no emanadas de resoluciones tomadas por el Directorio y en todos los casos la decisión ha sido comunicada por escrito, circunstancia de las que pueden dar fé los colegas que durante ese lapso han integrado el Directorio del Colegio de Abogados".

Tesis doctoral sobre C. Marx rendirán hoy

Hoy, a las 10, en la Facultad de Derecho de la Universidad de Mendoza, rendirá tesis doctoral el abogado Ignacio Massini C... Versará sobre el tema "... crítico acerca del pensamiento filosófico-jurídico de C... Marx".

El tribunal estará presidido por el vicedecano en ejercicio del decanato de esa facultad, doctor Mariano Ramírez e integrado por los profesores doctores Benigno Martínez Vázquez, Ruben Calderón Bouchet, Norberto Alvaro Espinosa y Bernardino Montejano (h). El acto será público.

Universidades

Nacional de Cuyo

Facultad de Ciencias Económicas. - Informó a estudiantes y personal que con motivo de inaugurar el Ferrocarril General San Martín un nuevo servicio de transporte de pasajeros entre la Ciudad de Mendoza y Luján, a partir del mes de este mes, con siete servicios intermedias, ha suspendido desde esa fecha el servicio de ómnibus contratado que cubría el recorrido entre Plaza Independencia y la casa de estudios. Los horarios y paradas de trenes se encuentran en los avisadores de la facultad.

La titular del menor recién asumirá el 25

Fue diferido para el [illegible] a las 12, el acto de asunción del cargo de la nueva titular de la Dirección Provincial del Menor, señora María Elena Moyano de Blanco.

Será puesta en posesión del cargo por el ministro de Bienestar Social, en una ceremonia a cumplirse en Emilio Civit 348, de esta ciudad.

Empresarios se reunirán hoy en Luján

Se realizará hoy otra asamblea de entidades empresarias vinculadas con el agro, para seguir tratando el problema de las tarifas eléctricas para riego y labores agrícolas.

Tendrá lugar en la sede de la Cámara de Comercio, Industria y Producción de Luján, Balcarce 263, de esa ciudad, a partir de las 15.

Asistirán representantes de la Unión Comercial e Industrial de Mendoza y de otras asociaciones de empresarios de la provincia. Se invitó especialmente a técnicos de Agua y Energía Eléctrica de la Nación, quienes informarán sobre estudios que se realizarán sobre el tema.

La prevención del cáncer femenino en una charla

Un momento de la conferencia ofrecida en la escuela "Hipólito Yrigoyen" de nuestra ciudad.

Gran interés despertó la conferencia ofrecida ayer por la doctora Adelina Castillo de Rufino sobre prevención del cáncer femenino y su diagnóstico precoz, como parte del programa de difusión sobre el tema que lleva adelante el Instituto de Oncología "Doctor Flockstrumpf" dependiente de la Liga Mendocina de Lucha contra el Cáncer "Joao Schiappa de Azevedo". Las charlas son organizadas por el Cuerpo de Voluntarias del Instituto, cuya titular, señora Elcira Videla de Schiappa de Azevedo asistió a la reunión acompañada por dos de las integrantes de la entidad, señora Mercedes Bozo de Argumedo y señorita Victoria Danti.

La disertación de la víspera se llevó a cabo en la escuela Nº 17 "Hipólito Yrigoyen" y congregó a gran número de docentes, madres, alumnos del curso superior y señoras del vecindario, que colmaron el amplio salón donde se efectuó la reunión.

En primer término habló la señorita Ana María Panasiti quien agradeció la presencia de las damas voluntarias y de la disertante, en nombre de la directora de la escuela, señora Sacramento Villalba de Bustos; de la Cruz Roja escolar y del Club de Madres. Reseñó luego la actividad profesional de la doctora Castillo de Rufino en nuestro país y en Estados Unidos y recordó que desde 1970, al frente de la asesoría del Cuerpo de Voluntarias, ofrece estos ciclos de conferencias.

La disertación

"Nuestro propósito es alertar y no alarmar, indicar las posibles causas y síntomas del cáncer, puesto que se trata de una enfermedad curable si se logra un diagnóstico precoz y se emprende un tratamiento oportuno" explicó la doctora de Rufino y, utilizando diapositivas y gráficos diversos, definió la génesis y formas de crecimiento del mal en las células.

Enumeró luego los agentes o factores que pueden producir su aparición, de tipo físico, químico, tóxico, etc., describiendo los fenómenos degenerativos que se dan en cada caso. Extendióse, al referirse a los tóxicos, sobre los efectos nocivos del cigarrillo y los peligros que acechan al fumador, que describió como de muy variada índole.

En las siguientes consideraciones, informó que el cáncer no se hereda, pero sí la predisposición o tendencia a la enfermedad por lo que instó a observar una vigilancia atenta ante posibles síntomas "ya que la posibilidad de curación —reiteró— es muy elevada si se cuenta con un diagnóstico precoz". Detalló los siete síntomas o toques de alarma que indican la necesidad inmediata de consultar al médico: una llaga o úlcera que no cura; una dureza o hichazón en el seno o en cualquier otro lugar del cuerpo; una secreción hemorrágica o cualquier otra secreción inusitada; cualquier cambio en una verruga o un lunar; indigestión persistente o cualquier incomodidad para tragar; tos seca o ronquera persistentes y cualquier cambio en el hábito de la evacuación intestinal.

Aconsejó asimismo la realización, por lo menos anualmente, del examen de Papanicolau "estudio de las células que se desprenden de la matriz y que es muy simple y completamente indoloro". La parte final de su exposición estuvo referida al cáncer de mama y al método para efectuar el autoexamen preventivo.

Al concluir la disertación, las damas Voluntarias repartieron folletos ilustrativos y luego las autoridades de la escuela obsequiaron ramos de flores a la doctora Castillo de Rufino, a las señoras de Schiappa de Azevedo y de Argumedo y a la señorita Danti.

El sistema de prorrateo y los precios del vino

Se reunió al Comisión Asesora Vitivinícola en dependencias del Ministerio de Economía. Durante una breve charla que mantuvimos con el subsecretario de Agricultura y Ganadería, ingeniero Carlos J. Fischer, informó que en una anterior reunión se consideraron los aspectos generales del decreto Nº 1567, dado anteayer por la Intervención Federal, tendiente a establecer normas jurídicas que hagan respetar los precios mínimos de los vinos comunes en el mercado de traslado, aconsejando su implementación en beneficio de los productores-elaboradores y contratistas de viña.

Por otra parte, en la reunión de ayer la comisión prosiguió con el tratamiento de otras normas complementarias, que serán elevadas posteriormente, una vez elaboradas, a consideración de Bodegas Giol, con el propósito de implementar una suerte de intervención del ente vitivinícola estatal en el mercado de traslado. Estos vinos se están comercializando en la mayoría de los casos y, salvo excepciones, con precios por debajo de los fijados en la resolución dada oportunamente por la Secretaría de Comercio de la Nación.

"Cabe consignar —añadió— que cuando se establecieron los precios de vino al consumidor consignados en la aludida resolución, se hizo partiendo de los precios establecidos para el vino de traslado. Se pone así en evidencia un hecho que el Estado no puede disimular, toda vez que va en perjuicio directo de viñateros-elaboradores que en la vendimia 1975 han sido muchos y de los bodegueros trasladistas.

La defensa de los precios mínimos del vino por traslado, está ligada al sistema de prorrateo que en estos momentos está a consideración del Congreso de la Nación y tiene media sanción del Senado."

Añadió el ingeniero Fischer que implementar la ley de prorrateo sin defender el precio del vino de traslado, sería como dictar una disposición sin ninguna finalidad útil.

Protesta por cesantía de un profesor

La Sociedad Mendocina de Escritores dio a conocer un comunicado en el que señala que "frente a la lamentable cesantía sin causas explícitas de su socio, destacado profesor y escritor Arturo Andrés Roig, considera que no puede dejar de sumarse a la protesta de nuestro medio universitario y de cultura en general".

"Nuestra institución —prosigue— no cumpliría con uno de sus principios básicos, como es la defensa de la libertad de expresión y de cátedra, máximo cuando se lleva a cabo en una facultad estrechamente ligada con el quehacer literario".

"No sabemos —continúa— si se han enunciado públicamente las causas de la cesantía, pero los cuyanos tenemos larga y dolorosa experiencia en materia de educación para tener derecho a suponer que la separación del profesor Roig y sus distinguidos colaboradores se debe al hecho de haber emprendido en nuestra universidad una reforma metodológica que barre con el sistema verbalista, por medio del autoaprendizaje por grupos. También por renovadores de la educación sufrieron cesantías en su tiempo, Sarmiento, Lafinur, Vergara y Florencia Fossatti".

"Se ha dicho —destaca luego— de este sistema que es extranjerizante. Los que así piensan no conocen la historia de la educación en Mendoza. Ignoran que este sistema de enseñanza por grupos deriva de la doctrina pedagógica enunciada a fines de siglo pasado por un mendocino que se llamó Carlos Norberto Vergara, el bien llamado pedagogo de la libertad".

Señala después que "Vergara quería que fueran los mismos alumnos los encargados de buscar y descubrir los conocimientos. Esto es lo que se persigue ahora con el procedimiento del trabajo por equipo. Los escritores no podemos separar —agrega— al profesor del escritor que hay en Arturo A. Roig".

Finalmente hace votos para que "esta injusticia sea reparada, para que continúe la obra iniciada en la Universidad Nacional de Cuyo, acorde con la trayectoria de avanzada de la educación mendocina".

Conferencia de prensa en Salud Pública para informar del problema.

Investigan una partida de yoghurt contaminado

El subsecretario de Salud Pública, doctor Luis Loyola, acompañado por funcionarios de su área, informó ayer sobre las investigaciones que se realizan para detectar la calidad física, química y bacteriológica de los alimentos que consume la población.

"Con relación a una partida de yoghurt decomisada que llegó a 1.600 potes, por haberse comprobado prima-facie que contenían bacterias de las denominadas "Echerichia-Coll", perteneciente a una firma local, indicó que bajo la jurisdicción de Saneamiento Ambiental se encuentra el Departamento de Contralor de Alimentos y Zoonosis, organismo que tiene la responsabilidad pública, dispuesta por ley, para determinar la calidad de los alimentos. Para ello se encuentra asignado un cuerpo de inspectores y un laboratorio bromatológico".

"Las inspecciones se realizan en forma contínua —dijo— y de vez en cuando se hallan algunas anomalías que, como poder público encargado de resguardar la salud de la población, no podemos dejar de tomar intervención. Vez pasada —agregó— apareció un roedor en una botella de vino. Ahora, a raíz de una denuncia llegada al ministerio, se halló bacteria coli en frascos de yoghurt, actuándose de inmediato. Esto sucedió la semana anterior, evitándose que los alimentos pudiesen ocasionar perjuicios a los consumidores".

"El producto fue arrojado a la cañería cloacal —afirmó— en tanto que los potes de material plástico fueron quemados, estando el análisis de lo ocurrido bajo actuación sumarial, no pudiéndose por el momento individualizar la empresa fabricante".

Se le preguntó al doctor Loyola, si las primeras investigaciones realizadas en forma oficial, habían dado resultados positivos, respondiendo "afirmativamente". Especificó que en casos similares, aparte del decomiso de la mercadería, se establecen desinfecciones de las plantas de elaboración y envasado. Incluso la leche que el ministerio entrega a los centros de salud de su dependencia, es sometida previamente a un control sanitario antes de liberarla.

Ante otra pregunta, dijo el subsecretario "no estar en condiciones de establecer los motivos de la contaminación del producto, los que solo podrán revelar los técnicos una vez finalizada la investigacion". Aclaró que "podría ser consecuencia de un accidente o un hecho deliberado, con la finalidad de perjudicar a la empresa, pero cuyo fallo definitivo estará en manos de la justicia. Nosotros elevaremos los resultados a asesoría legal", y la parte afectada tiene el derecho de defensa", dijo. Señaló luego que los niños o ancianos que ingieran la bacteria mencionada, pueden "padecer afecciones gastrointestinales cuya gravedad depende de la virulencia de los gérmenes y de su concentración", etc.

Puntualizó después que "... y otras tareas en otros ... de alimentos se realizan a ... rio y en silencio, trabajando con los municipios para el ... tralor de los alimentos que ... giere la población".

El 26 celebra su aniversario el Liceo Militar

El 28º aniversario de su creación celebrará el 26 de este mes, el Liceo Militar "General Espejo". La dirección del establecimiento ha organizado con este motivo, un programa de actos que se cumplirá hoy a partir de las 11.15 en las instalaciones del instituto.

La ceremonia se iniciará con la recepción de la nueva bandera nacional de guerra, donada por el cuerpo de profesores y preceptores del Liceo. A continuación se hará la conmemoración del aniversario.

Se invitó a concurrir a los egresados desde la primera promoción hasta la 20ª para presenciar el cambio de bandera. Además se invitó a la comunidad en general a participar del acto.

Aumentó la exportación de vino de mesa y de mosto concentrado

La exportación de vinos de todo tipo durante los primeros seis meses de este año se incrementó en un 18,8% respecto de igual período de 1974. Así lo informó el Instituto Nacional de Vitivinicultura, que ejemplificó sobre el particular: de enero a junio del año pasado el envío de vinos al exterior fue de 3.382.140 litros, mientras que en igual semestre de 1975 ese volumen aumentó a 4.017.521 litros.

Sin embargo, agrega la información, no en todas las categorías de vinos se registraron incrementos; los favorecidos fueron los vinos de mesa a granel mientras que las remesas despachadas al exterior de vinos finos y reservas, embotellados y a granel, disminuyeron sensiblemente.

En resumen, se observó en general un incremento de las ventas al exterior de los productos de menor valor agregado, vinos de mesa a granel y mosto concentrado y una disminución en los de mayor valor, vinos finos y champaña.

Vino de mesa

En su comunicado el INV puntualiza que la exportación de vino de mesa habida en el primer semestre de 1974 fue de 1.340.910 litros. En igual período de este año el volumen se elevó a 2.996.990. Ello implica un aumento del 123,50%.

El mercado que incrementó sus compras de vinos a granel de nuestro país fue el de Inglaterra; Checoslovaquia inicia sus importaciones este año y Japón mantuvo un volumen similar al del año anterior.

Finos y reservas

La exportación de vinos finos y reservas enviados en botellas y a granel disminuyó este año en un 50% respecto del anterior: en 1974 la salida fue de 2.041.230 y en la primera parte de este año, alcanzó solamente 1.020.531 litros. Los vinos finos y reservas enviados a granel declinaron su volumen en un 33% en el período enero-junio de 1975 con relación a igual tiempo de 1974. En el mismo lapso, los embotellados de estas calidades registraron una retracción del 61,7%.

Los mercados que disminuyeron sus compras en mayor proporción fueron el de Estados Unidos de Norteamérica, donde hubo un descenso del 76,8% y el de Japón, con un 38,5% menos que en 1974. También redujeron sus compras Canadá, Colombia y México.

Champaña y espumantes

En estos rubros la exportación decayó en un 48,7% respecto del primer trimestre de 1974 y así, las remesas al exterior descendieron de 19.783 a 10.143 litros. La mayor retracción fue de parte de Venezuela, principal comprador de los vinos tipo champaña de nuestro país.

Mosto concentrado

En cambio hubo un notable incremento en los despachos de mosto concentrado, estimado en el 158,1%. Los volúmenes ascendieron de 1.060.877 kilogramos en 1974 a 2.761.093 kilos en el período de este año que se analiza. Los mercados que ampliaron sus compras de este producto fueron Inglaterra, en un 85,7%; Japón, el 97,6% y Venezuela, el 337,3%.

Altas autoridades provinciales asistieron al acto en Gustavo André.

Un instituto correccional quedó inaugurado en Lavalle

El ministro de Gobierno, a cargo de la Intervención Federal, doctor César Tabanera, acompañado por el subsecretario de Gobierno y Municipalidades, señor Juan Enrique Acevedo; el subsecretario de Justicia, doctor Aníbal W. Orozco, y el director de la Penitenciaría Provincial, doctor José Alberto Yáñez, asistieron al acto inaugural del Instituto Correccional Abierto Unidad 22 en el Distrito de Gustavo André, en el departamento Lavalle.

Las autoridades fueron recibidas por el comisionado municipal de Lavalle, doctor Luis Angel Plana; el jefe de la Región Norte del Servicio Penitenciario Federal, prefecto Romualdo Enrique Díaz, y el director del nuevo instituto correccional, subalcalde Perfecto Muñoz.

El acto se inició a las 11 con el izamiento de la bandera, a cargo del ministro de Gobierno, doctor César Tabanera; el comisionado municipal y el prefecto Romualdo E. Díaz.

Posteriormente se entonó el Himno Nacional y se dio lectura a las órdenes internas números 1 y 2 por la que la Dirección Nacional de Servicio Penitenciario Federal pone en posesión al subalcalde Perfecto Muñoz, como director de la Colonia Penal en formación, Unidad 22.

"La responsabilidad"

Para referirse a la creación del Instituto Correccional hizo uso de la palabra el jefe de Región Norte del Servicio Penitenciario Federal prefecto Romualdo Enrique Díaz: "La Colonia Penal que intentamos formar y que es nuestro fin lograr, —dijo— es una colonia semiabierta de mediana seguridad, muy similar a la Colonia Los Andes, con la diferencia de que en esta última Colonia se cumple solamente la última etapa de la pena, mientras que en esta que hoy inauguramos no existen etapas previas con respecto a los condenados. Descartamos la colaboración de la comunidad que ha tomado con mucha naturalidad el hecho de los reclusos no estén tras los muros sino que trabajen libremente, tomando contacto con los vecinos en un total encuentro de hermanos. Este tipo de Colonia se llevan a cabo en nuestro país desde 1966 cuando se inauguró una Colonia modelo en General Pico, La Pampa. Posteriormente, la Dirección Nacional de Servicio Penitenciario Federal instaló una en Sáenz Peña, Chaco y otra en Ezeiza. Cabe destacar que el 26 de setiembre próximo se inaugurará una Colonia en Formosa. Sabemos de la responsabilidad que asume esta dirección, pero venimos a integrarnos a esta comunidad y a brindarnos plenamente. Este Instituto absorberá 150 hombres, que es decir 150 familias. Esto significa fuente de trabajo, comercio, producción, evolución e integración. Venimos a trabajar en orden y disciplina —dijo Díaz— no aceptamos otras condiciones".

Al cabo del acto oficial, las autoridades recorrieron parte de las 200 hectáreas que estarán en manos de los presos para su producción y aprendizaje.

Finalmente se realizó un almuerzo durante el cual hizo uso de la palabra el comisionado municipal de Lavalle, doctor Luis Angel Plana, y el director de la Penitenciaría Provincial, doctor José Alberto Yáñez. Ambos funcionarios agradecieron la colaboración de la Dirección Nacional de Servicio Penitenciario Federal y ofrecieron todo su apoyo al instituto correccional.

Línea de créditos para los afectados por las nevadas

SAN RAFAEL. — El próximo miércoles la Cámara de Diputados de la Nación tratará sobre tablas el proyecto de ley del que son autores los legisladores Nelo Sileoni, Leopoldo Suárez Argentina Rodríguez Flores, Enrique Svrseck y Juan Manuel Ramírez, por el que se dispone una línea de créditos por un total de 500 millones de pesos en apoyo de los afectados por las recientes nevadas (50 mil millones de pesos viejos).

Por el artículo primero de ese proyecto se dispone que el Banco Central de la República Argentina, otorgue una línea de créditos por intermedio de los Bancos de la Nación Argentina, Mendoza y de Previsión Social, de Mendoza por un total de 500 millones de pesos, que se aplicarán a los siguientes conceptos: a) reconstrucción de galpones e instalaciones y reposición de maquinarias industriales, que hubieran sido dañadas como consecuencia del temporal de nieve que azotó a los departamentos de San Rafael y General Alvear, de la provincia de Mendoza, los días 6, 7 y 8 del corriente mes; b) reconstrucción y acondicionamiento de los establecimientos comerciales y resarcimiento de los daños sufridos en bienes muebles, como consecuencia del referido temporal; c) reconstrucción y acondicionamiento de viviendas afectadas por el mencionado siniestro; d) reconstrucción de la estructura protectora y enmaderación de los parrales y reposición de las plantas de vid.

Artículo 2º) Los bancos otorgarán los créditos correspondientes, previa tasación de los daños y valuación de los costos de reconstrucción. El interés de estas operaciones no excederá del 18 por ciento anual y el plazo de amortización será de cinco años como mínimo, con dos años de gracia. La primera amortización debe realizarse a los 24 meses de efectivizado el crédito.

Artículo 3º) A los efectos de implementar los créditos a que se refiere esta ley, evaluar los daños y determinar los plazos y prioridades, se constituirá una comisión integrada por un representante de las respectivas Cámaras de Comercio, Industria y Agricultura y otro por las respectivas delegaciones de la C.G.T., de los departamentos de San Rafael y General Alvear, de los comisionados municipales de dichos departamentos y por dos funcionarios designados por la Intervención Federal de la provincia de Mendoza. Esta comisión podrá dividirse a los efectos de llevar a cabo su cometido independientemente y simultáneamente en cada departamento.

Aclaración de la Asociación de Magistrados

La comisión directiva de la Asociación de Magistrados de Mendoza formuló una aclaración con respecto a una supuesta adhesión de la entidad a las medidas de fuerza dispuestas por la Asociación Gremial de Empleados del Poder Judicial.

Señala al respecto que "a excepción de la declaración aprobada por la asamblea realizada el día 8/8/75, en la que se conocía la justicia de los reclamos hechos por el gremio en cuanto a remuneraciones se refiere, no se ha dado ningún comunicado que implique modificar el sentido de aquel que tampoco ha existido ningún llamado telefónico de parte del presidente de la asociación, doctor José R... y que si alguien ha invocado su nombre a través de algún medio de comunicación fue sorprendido la buena fe de la directiva gremial de los empleados".

Llega hoy a Mendoza el doctor Ricardo Balbín

Se espera para hoy, a las 20.30, en el aeropuerto de El Plumerillo, el arribo del presidente del Comité Nacional de la Unión Cívica Radical, doctor Ricardo Balbín. El dirigente político dialogará en la fecha con periodistas de medios locales y mañana asistirá en San Rafael a la inauguración de un monumento a Hipólito Yrigoyen.

Balbín llega a la Provincia acompañado del diputado nacional, Carlos Fonte, de Capital Federal, que integra la comitiva junto con los diputados Ramón Eduardo Arigós (Entre Ríos), Mario Lavalle (Provincia de Buenos Aires) y Francisco Latrubessey (Pcia. de Buenos Aires), que están en Mendoza desde la víspera, como asimismo los diputados nacionales por Mendoza, Leopoldo Suárez y Alberto Day.

Luego de la recepción en el aeropuerto, Ricardo Balbín ofrecerá a las 21 una conferencia de prensa en un hotel céntrico, cumpliendo de tal modo con el único acto preparado para la ciudad capital.

El dirigente radical

En San Rafael

El programa de actividades preparado por el comité departamental de San Rafael se iniciará en esa ciudad mañana, a las 11, con la inauguración de un monumento a Hipólito Yrigoyen en el parque que lleva el nombre del político argentino. En la oportunidad, hablarán Héctor Merlin, presidente del comité San Rafael; Alberto Day, del comité provincia; y el doctor Ricardo Balbín.

Luego, a las 15.30, Balbín ofrecerá una conferencia de prensa, para seguidamente, a las 16, participar de una concentración pública frente al domicilio de San Martín 145, de la ciudad departamental. En la oportunidad, Balbín se dirigirá a la concurrencia, precedido por los discursos de los doctores Alfredo Mosso y Leopoldo Suárez, respectivamente.

Adhesiones

A los actos preparados con motivo de la presencia en Mendoza del doctor Ricardo Balbín, adhirió el comité departamental de la Unión Cívica Radical de San Martín.

A su vez hizo lo propio, a través de un comunicado, el Movimiento Mendocino de Trabajadores Radicales. En el texto se invita a "todos los trabajadores de la Provincia a concurrir al aeropuerto El Plumerillo hoy, a las 19.45, para recibir al paladín de la democracia en América, doctor Ricardo Balbín".

Adhirió también el Ateneo Radical de Godoy Cruz, que dispuso fletar micros hacia San Rafael para facilitar la concurrencia de simpatizantes. Partirán mañana, a las 5.45, desde la sede del Ateneo —Colón 61, de Godoy Cruz—, y las reservas podrán efectuarse hoy, hasta las 20, en el domicilio indicado.

Políticas

Frente de Izquierda Popular

Suspenden conferencia. — La Junta Provincial Mendoza comunicó que no se podrá contar con la presencia de Jorge Abelardo Ramos en Mendoza, por una imposibilidad momentánea y por tal motivo se suspendió la conferencia de prensa convocada para hoy, a las 11.30. Se reiteró la realización del locro popular mañana a mediodía, que contará con la presencia de Jorge Enea Spilimbergo, de la Dirección Nacional Partidaria. Se invitó a este acto al periodismo.

Adjudicaron obras eléctricas en Santa Rosa

Se ratificó por decreto de la Intervención Federal, la resolución Nº 195|75, mediante la cual se aprueba el acto licitatorio con destino a la ejecución de las obras de remodelación del sistema eléctrico y alumbrado público de villa La Dormida, en el departamento Santa Rosa.

Las obras, cuyo monto asciende a $ 5.460.165,45, fueron adjudicadas a la firma SADE S.A. y a la Empresa General de Construcciones Civiles S.A.

Adquirirán 200 pistolas para la Policía

La Intervención Federal dispuso la adquisición de 200 pistolas "Browning", calibre 9 mm. con destino a atender las necesidades de la División Arsenales de la Policía de la Provincia.

Se informó que la Jefatura de Policía efectuará la compra en forma directa a la Dirección General de Fabricaciones Militares, para lo cual invertirá la suma de $ 2.000.000.

Reunión de prensa para ampliar detalles sobre la reanudación del servicio de pasajeros por tren Mendoza-Luján.

El ferrocarril reinicia servicio a Luján que fue suspendido hace 30 años

El ingeniero Luis V. Donzelli, gerente de la Línea General San Martín de Ferrocarriles Argentinos, informó sobre las características del servicio de pasajeros, que se rehabilitará de Mendoza a Luján de Cuyo, y que estuvo suspendido desde hace más de treinta años. Dijo que quería informar personalmente sobre la rehabilitación de este servicio, como proceso de una inquietud que nació en la Secretaría de Transporte, tomada por el presidente de la empresa, con el apoyo de toda la gente del sector.

Existe el convencimiento de que el servicio será de indudable utilidad tanto para la comunidad de la ciudad de Mendoza como de la de paraderos intermedios y Luján de Cuyo.

Se aclaró que en procura de la rapidez de la puesta del servicio, se habían dejado algunas cosas por completar, como los apeaderos, que se harán en una segunda etapa.

En consecuencia, los servicios serán completados con una cantidad similar que permitirá servir al resto de la zona. También se quiso analizar con mayor eficiencia, la recepción que tendrá el servicio. Se ha elaborado un horario que si bien no atiende totalmente las necesidades, es el más importante por ahora, para la mayoría. Pero una vez que se hayan reajustado, se estudiará la introducción de algún ajuste en base a las necesidades del público usuario.

En principio, el recorrido se hará con tres coches de clase única con lo que esperan absorber la primera etapa de necesidades; si se produce mayor demanda, será tenida en cuenta. En cuanto a la implantación del mismo tipo de servicios con otros departamentos, expresó que aún no puede adelantar nada, pero que recibidas las necesidades, si las posibilidades lo permiten, es de interés de la empresa concretarlos. Por ahora, se quiere realizar con seguridad lo que se empiece, y no superponer servicios. Se dejó aclarado, ante una pregunta, que todavía no se ha estudiado la posibilidad de extender este recorrido hasta Tunuyán. En cambio sí se tiene previsto completar el que será inaugurado el lunes, con una mayor frecuencia si las circunstancias así lo indican.

Levantamiento de vías

Como consecuencia de la reimplantación de este servicio, que ocupará las vías férreas que cruzan nuestra ciudad, se trajo a colación el antecedente sobre el proyecto de levantar esas vías. El ingeniero Donzelli respondió que eso es un problema que tendrá que analizarse en el nivel correspondiente, "pero es evidente que se está ante la circunstancia de que debe descartarse la creencia de que el ferrocarril moleste, lo que no siempre ocurre". Cree que las autoridades responsables analizarán el hecho de que en algunos casos, el servicio ferroviario es imprescindible". Este que se inaugura, es una demostración de ello", agregó.

"Puede ser que este ejemplo tenga suficiente peso —dijo después—, como para que las autoridades que tienen la responsabilidad de resolver el gran planeamiento del transporte, decidan tanto en este caso como en futuras rehabilitaciones de recorridos o implantación de otros". Por último se expresó que la iniciativa de reimplantar este servicio se debió a pedidos de la comunidad.

Para cursos en Polonia y España ofrecen becas

El Centro de Información Educativa, de la Universidad Nacional de Cuyo, informó sobre el ofrecimiento de becas para graduados en Ciencias de la Información, y para un curso sobre Planeamiento Regional y Urbano.

Organizado por "Bischofliche Aktion Adeveniat", Essen, de la República Federal de Alemania, se desarrollará el V Programa para Graduados Latinoamericanos en Ciencias de la Información, a partir de enero de 1976 y durante seis meses, en la Facultad de Ciencias de la Información de la Universidad de Pamplona, Navarra, España.

Los interesados deben poseer título universitario, preferentemente en el campo de la prensa, radio y televisión; conocimientos de idiomas; edad máxima 30 años; haber participado en congresos, etc. También deberán cumplimentar un cuestionario con sus datos personales y los relativos a su actividad profesional. Las becas comprenden ayuda de viaje y para gastos personales. El importe de ayuda de viaje se entregará al alumno a su regreso al país de origen. Los formularios de inscripción deben requerirse a la citada facultad española y presentarse debidamente llenados antes del 1º de setiembre del año en curso.

También de seis meses de duración, desde enero próximo se efectuará un curso sobre Planeamiento Regional y Urbano que organiza el gobierno de la República Popular de Polonia.

Para poder aspirar a la beca se deberá poseer título de licenciado en arquitectura; muy buen dominio del idioma inglés; y por lo menos dos años de práctica profesional en un campo relacionado con el planeamiento espacial. La beca cubre los gastos de estadía en Polonia (2.400 zlotys mensuales). Los gastos de viaje correrán por cuenta de los interesados. Los formularios deberán solicitarse en la Embajada de Polonia, en Buenos Aires, y devuelto antes del 30 de setiembre próximo.

Más datos para ambos ofrecimientos de becas pueden requerirse en el Centro de Información Educativa, de la UNC, Colón 399, de ciudad, de lunes a viernes, de 8 a 13, y de 16 a 20, y los sábados, de 8 a 13.

Inauguran el lunes Semana de Sanidad Vegetal

El lunes próximo dará comienzo la celebración de la "Semana de la sanidad vegetal". El acto inaugural se efectuará en la sala de situación de la Casa de Gobierno, a las 11, habiéndose invitado a representantes de distintas entidades oficiales y privadas.

En la oportunidad hablará el ministro de Economía, doctor Roberto Mosso Furlotti, quien se referirá a la significación de la celebración.

Actuará el coro de la Escuela "Domingo Bombal", que entonará el Himno Nacional y realizará interpretaciones corales.

Julio Broner arriba hoy a la Provincia

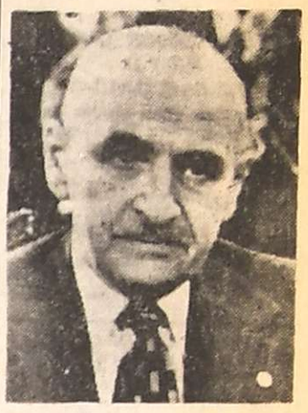

El empresario

Llega hoy a Mendoza el presidente de la Confederación General Económica de la República Argentina, ingeniero Julio Broner, que arribará en compañía de los miembros de la comisión directiva de la institución.

Por ese motivo, la Confederación Económica de Mendoza ha preparado una serie de actos que dará comienzo hoy, a las 10, con la reunión que tendrá lugar en la Bolsa de Comercio, de la que participaran los presidentes y secretarios de la CGE local. En la ocasión, se tratarán aspectos que hacen a la actual situación económica de nuestro medio.

Posteriormente, a las 11.30, la comitiva sostendrá una reunión con el interventor en la provincia, en la Casa de Gobierno; y a las 12.30, Broner ofrecerá una conferencia de prensa en la Bolsa de Comercio.

En horas de la tarde, el titular de la entidad económica y sus acompañantes participarán en San Juan de actos similares, con representantes del empresariado sanjuanino.

Escala de honorarios de abogados y procuradores

El Poder Ejecutivo sancionó el decreto-ley Nº 1304 por el cual se modifica la ley Nº 3641 sobre regulación de honorarios de abogados y procuradores de la Provincia.

La última reforma de esta ley data de 1970 y advierte la Intervención Federal que es necesario corregir el deterioro que se ha producido en las retribuciones de dichos profesionales, para lo cual se actualiza la escala de valores como así también los mínimos que en cada caso se indican.

Los honorarios que regula la presente ley debe considerarse como remuneraciones al trabajo personal del profesional. Cuando no exista convenio por el cual se establezcan honorarios de abogados y procuradores por sumas superiores a las que resulten de la aplicación de esta ley, —dice— ellos serán regulados de acuerdo a las disposiciones de los artículos siguientes, que se declaran de orden público. Serán nulos y sin valor los acuerdos de los cuales resultaren sumas inferiores a las que corresponden por esta ley o estipulen quitas sobre ellas.

Establece que salvo otra disposición específica, el honorario del abogado por las actuaciones judiciales hasta la sentencia, en primera o única instancia, correspondientes a procesos que tengan por objeto sumas de dinero o bienes susceptibles de apreciación pecuniaria, se regulará como mínimo en la cantidad que resulte de aplicar la siguiente escala: Hasta $ 5.000 el 20%; $ 5.001 hasta $ 10.000, el 18%; $ 10.001 hasta $ 100.000, el 16%; pesos 100.001 hasta $ 200.000, el 14%; y $ 200.001 en adelante, el 12%.

Si el mérito de la labor jurídica desarrollada lo justificara, la suma resultante podrá ser aumentada hasta en un 30%. Si al aplicar la escala resultase un honorario de monto inferior al determinado por el máximo grado precedente, se regulará ese máximo.

La disposición determina después otros montos sobre los que se practicarán las regulaciones, los procesos compulsorios, medidas precautorias, desalojo, alimentos, procesos por escrituración, tercerías, divorcio y separación de bienes, procesos por fijación de canon, incidentes, segunda instancia, recursos extraordinarios, procesos por inconstitucionalidad, ejecución de sentencias, justicia de paz, exhortos, etc.

También normatiza sobre labor y gestión extrajudicial, estableciendo que los jueces no podrán dar por terminado ningún expediente, ni aprobarán transacción, convenio o subrogación, ni ordenarán levantamiento de embargos, inhibiciones o cualquier otra interdicción, ni harán entrega de fondos o valores depositados, mientras no resulte de autos haber sido pagados los honorarios y gastos de los profesionales de la parte vencedora en las costas cuando se trate de medidas que interesen a dicha parte, y de todos los profesionales cuando esas medidas interesen a la vencida en costas.

En cuanto al honorario del procurador —dice— se fijará en el 50% del honorario del abogado en primera instancia y el 30% en las demás. En los casos de labor extrajudicial, el honorario del procurador se fijará de acuerdo a lo dispuesto por ellos y el presente artículo. Cuando sólo intervenga procurador en los procesos tramitados ante la justicia de paz, cuyo monto no exceda de $ 2.500, se le regulará el 20% del monto litigado.

Acerca de la desvalorización monetaria, establece que los honorarios serán acrecentados en toda clase de juicios, teniendo en cuenta la desvalorización monetaria, a cuyo fin deberá aplicarse el porcentaje que informen los organismos oficiales computando la depreciación producida entre la fecha de la regulación y la fecha de pago. En cuanto a los intereses, los honorarios regulados, una vez firmes, devengarán de pleno derecho el interés legal.

Ampliaron plazo de entrega de escuela minera

Por decreto de la Intervención Federal, se aprobó el plazo contractual para la terminación y entrega de las obras correspondientes a la Escuela Secundaria Técnico-Industrial Minera Nº 13-T de Malargüe, hasta el 20 de setiembre de 1975. Además, ha sido aprobado el convenio de supresiones, confeccionado por la Dirección de Arquitectura y Planeamiento y la firma constructora Rossi, por un monto de $ 103.965,57.

Entidades científicas

Ateneo. — El departamento de Docencia e Investigación del Hospital Central y Facultad de Ciencias Médicas, informó que hoy a las 10, en el aula magna del establecimiento asistencial, se tratará el siguiente tema: "Carcinoma folicular tiroideo" con diversas metástasis y prolongada sobrevida. Serán relatores los doctores José M. Linan y Dardo H. Morán, y coordinador, el doctor Luis N. Staneloni.

Celebró aniversario el Club Leones de Las Heras

Se realizó en el salón de actos de la Municipalidad de Las Heras un acto conmemorativo del segundo aniversario de la recepción de su carta constitutiva y cambio de autoridades en la junta directiva del Club de Leones de ese departamento para el período 1975-1976.

Asistió en representación del comisionado municipal el secretario de Hacienda de la comuna, señor Angel Rodríguez Olmos; presidente del Rotary Club doctor Arnaldo Hugo Maldonado; el presidente del Club Social de Las Heras y presidente de CIPA, Cámara de Comerciantes, industriales y profesionales, señor Angel Chila; el vice gobernador de la región "E", señor Manuel Ruiz; López; el jefe de zona, señor Esteban Pistone; el presidente del Aéreo Club La Puntilla, doctor Carlos R. Zannoni; directora de Pistone; el presidente del Aéreo Club La Puntilla, doctor Carlos R. Zannoni; directora de Cultura de la municipalidad, señorita Norma Susana Fontemachi, y representantes de otros clubes leonísticos.

Asumieron as autoridades para el nuevo período que integran, como presidente, el señor Juan Femenías; past presidente, señor Juan Iannizzotto; vicepresidentes 1º, 2º y 3º, respectivamente los señores Juan Fuster, Emilio Rodríguez T. y Francisco Navarrete; secretario, señor Ricardo Yacante; prosecretario, señor Hugo Cavagnola; tesorero, señor Alberto Gil; protesorero, Jorge Verzini; tuercerrabos, Leonardo Ruppi; protuercerrabos, Basilio Caturegli; domador, Pedro Esteban; prodomador Antonio Patti; seis vocales y tres revisores de cuentas.

La reunión-cena, que se realizó bajo la advocación del Libertador General San Martín y por el aniversario de la Aeronáutica Argentina fue animada con la actuación de números folklóricos.

Hablaron en primer término el presidente saliente, señor Juan Iannizzotto y a continuación lo hizo el entrante, señor Joaquín Femenías. Por la Municipalidad usó de la palabra el representante del comisionado, señor Rodríguez Olmos y cerró la serie de discursos el vicegobernador de la Región "E", señor Manuel Ruiz López.

Cabe destacar que el past presidente, señor Iannizzotto recibió en la oportunidad una plaqueta en reconocimiento a su labor leonística. También se entregaron ofrendas florales y regalos a las esposas de las autoridades presentes como también a las damas asistentes.

Los cinco jóvenes que recorren países de Latinoamérica.

Estudiantes del Brasil

Están en Mendoza cinco estudiantes de la Facultad Objetivo de la ciudad de San Pablo, Brasil. Los jóvenes, cuyas edades oscilan entre los 21 y 25 años, cursan tercer año de la carrera de Periodismo, y cumplen con la "Operación Titicaca", que durante seis meses los llevará a visitar ciudades de 15 países latinoamericanos.

Se trata de Alvaro Da Costa Freitas Filhio, Eduardo Bahía, Juan Carlos Bianchi, Ricardo Couto y Simón Widman, quienes visitaron LOS ANDES, con el fin de interiorizarse sobre la situación de la prensa escrita, fundamental motivo de su dilatado viaje. Durante sus visitas tomarán contacto con periodistas profesionales, profesores y estudiantes de Periodismo, y con directivos de empresas periodísticas. También se informarán sobre aspectos culturales, folklóricos, etc., de cada pueblo.

Los jóvenes viajan en un vehículo cedido al efecto por una empresa automotriz brasileña, y cuentan con el auspicio del Ministerio de Educación y Cultura del Brasil. Señalaron que a su experiencia la han denominado "Operación Titicaca", nombre del lago que "es símbolo de integración de las personas de dos países que lo explotan para poder subsistir".

Necrología

Ramón Alberto Vargas. — Hondo pesar ha causado en nuestra ciudad el fallecimiento del ingeniero agrónomo Ramón Alberto Vargas, cuyo sólido prestigio profesional se consolidó a través de una larga trayectoria: desde la creación del INTA, cumplió en Mendoza las funciones de jefe regional de Extensión.

Obtuvo su título en 1938, en la Facultad de Agronomía y Veterinaria de Buenos Aires y desde entonces, animado por una profunda vocación, puso sus conocimientos y amplia capacidad al servicio del agro y del productor mendocino. En 1941 se incorporó al Ministerio de Agricultura y Ganadería de la Nación para desempeñar tareas en el medio rural. Entre 1944 y 1948 actuó en Tupungato como agrónomo local y luego pasó a San Martín, con similares funciones, hasta 1951, en que inició tareas como agrónomo regional de Mendoza.

Siete años después habría de comenzar sus actividades el Instituto Nacional de Tecnología Agropecuaria (INTA), donde obtuvo por concurso el cargo de jefe regional de Extensión con jurisdicción en las tres provincias cuyanas y luego, por reestructuración, en Mendoza y San Juan. Desde ese puesto, ejercido hasta su muerte, volcó su notable experiencia respecto de las particulares características de nuestra producción agraria para resolver los problemas de los más importantes cultivos de la región. Con juicio sereno y equilibrado y un pleno dominio de los más variados aspectos del agro, aportó una orientación de excelente calidad a los asesores de las agencias de extensión del INTA, quienes encontraron en él precisas directivas para la trascendente tarea de enseñar y educar al agricultor cuyano.

Durante su dilatada actuación en la función pública, asumió responsabilidades de primera línea en seminarios, reuniones técnicas y simposios, especialmente en los referidos a programas y planes de extensión y supervisión. Integró la comisión organizadora de la Segunda Conferencia Nacional de Olivicultura (1956), organizó un ciclo de conferencias en la Bolsa de Comercio de Mendoza (1957) y ejerció la presidencia de la comisión coordinadora de la Primera Reunión Frutícola Regional (1964).

Además fue autor de buen número de trabajos técnicos, en una profícua labor que tendió especialmente a temas relacionados con la extensión agrícola. Desempeñó asimismo tareas docentes, entre 1949 y 1953, en la Escuela de Granja y en la Escuela Normal Regional de Rivadavia, como profesor de Viticultura y de Trabajos Agrícolas.

Fue la suya, una existencia consagrada al perfeccionamiento de las actividades que, como las agrícolas, resultan de fundamental importancia para la Provincia. Y es que tanto en su quehacer laboral como en su actitud personal privó siempre la decisión de servir a su comunidad.

Actividad educacional

Junta de Clasificación de Enseñanza Media - Zona X. — Recordó a los docentes de Mendoza que el viernes 29 de agosto vencerá indefectiblemente el plazo de presentación para interinatos y suplencias. Las solicitudes deberán ser entregadas en los respectivos establecimientos.

Junta de Clasificación de Escuelas Nacionales. — Desde el 26 de este mes, y durante cinco días hábiles se expondrán las nóminas, por orden de méritos con la clasificación por títulos y antecedentes, de los aspirantes inscriptos en el concurso Nº 31/75, primer llamado, ascenso jerarquía directores, en los siguientes sitios: Supervisión Seccional, Junta de Clasificación (Belgrano 923), y escuelas Nº 17 de San Martín; Nº 97 de San Rafael, y Nº 2 de General Alvear.

Secciones "J" y "K". — Los inspectores técnicos de estas zonas citaron a los directores a la reunión que se llevará a cabo el lunes próximo, a las 9, en la escuela Nº 121 "J. G. Las Heras".

Comisión de Clasificación de Escuelas. — Esta comisión se reunirá el próximo lunes, a las 14, en la Escuela "Rodolfo Iselín", de San Rafael, con los inspectores técnicos de la zona sur, para atender las consultas de los docentes.

Escuelas nacionales de Rivadavia y Junín. — El supervisor escolar de la zona segunda citó al personal directivo de esas escuelas para la reunión que se efectuará el próximo lunes, a las 10, en la Escuela Nº 21.

Colegio Santo Tomás de Aquino. — Con motivo de la festividad de Santo Tomás de Aquino, el colegio que lleva su nombre ha preparado una serie de actos que se inició ayer y que continuarán hoy, a las 11, con la misa del ex alumno, y a las 18, con la conferencia para padres sobre el tema "Matrimonio y familia ante la crisis actual".

APAES. — La comisión directiva de APAES informó que se encuentra abierta la inscripción de alumnos secundarios para los cursos intensivos de preparación y orientación en todas las materias, destinados a los alumnos libres y/o regulares que deben rendir en diciembre. En el turno mañana, se darán los sábados, de 9 a 13; en el de tarde, de lunes a viernes, de 15 a 21. Inscripción e informes en Godoy Cruz 512, de ciudad.

Escuela Nº 59 "Caseros". — En este establecimiento educacional se efectuará una asamblea general de padres mañana, a las 10.

Comedores escolares. — Para entregar el dinero para los comedores escolares, la comuna de Lavalle citó a reunión para el lunes próximo, a las 11, a representantes de las escuelas nacionales Nos. 129, 161, 93 y 96; provinciales Nos. 324, 332, 333, 338, 326, 328, 329 y 330; nocturna Nº 15 y diferencial Nº 19.

Sindicato Unico de Trabajadores de la Educación. — El plenario provincial extraordinario continuará sesionando el próximo miércoles, a las 14, en la Asociación Mendocina de Box. Para ello se ha establecido que las asambleas departamentales se realicen el lunes 25 en sus sedes habituales; los afiliados —docentes y no docentes (celadores y partidas de limpieza)— deben elaborar sus mandatos el martes 26 en cada escuela.

—Han confirmado la realización de reuniones departamentales los delegados de enlace de las siguientes escuelas: Nº 51 "G. Rawson", de Godoy Cruz, a las 18; Godoy Cruz 310, de ciudad, a las 18.30; en Godoy Cruz 310, escuelas de Guaymallén, a las 18.30; Nº 151 "Justo J. de Urquiza", de Maipú, a las 18.45; Nº 201 "Cte. Saturnino Torres", de Luján, a las 18.30, en el día indicado anteriormente.

—El personal no docente de la provincia, sea o no afiliado a SUTE y cualquiera sea el turno en que desempeñe sus funciones, se reunirá el lunes, a las 14, en el salón de actos de la escuela "Patricias Mendocinas".

—El secretariado departamental de Guaymallén convocó a los afiliados de todos los establecimientos de la enseñanza media, común, provinciales, municipales y privadas de todos los niveles y modalidades, a la reunión que se efectuará el lunes próximo, a las 18.30, en Godoy Cruz 310.

—La comisión de maestros aspirantes a cargo del SUTE, se reúne hoy, a las 10.30, en Godoy Cruz 310.

—El personal de las escuelas de Lavalle, afiliado a SUTE, tendrá reunión hoy, a las 11, en Godoy Cruz 310.

Suplencias en escuelas secundarias

Escuela de Bachillerato Técnico Nº 16 de Auxiliares de Farmacia y Laboratorio: llamó a aspirantes a suplencias para cubrir cuatro horas de Química General e Inorgánica de 2º año. El ofrecimiento será el lunes, a las 21, en Julio A. Roca 343 de Ciudad.

—Escuela de Bachillerato Técnico Químico BT-11, de Las Heras: llamó a aspirantes del área de Historia de tercer año para el lunes 25, a las 8, en Belgrano 777, Las Heras. Se informó además que los remplazantes pueden pasar a cobrar los meses de mayo, junio y retroactividades de noviembre de 1974 y febrero de 1975.

—Escuela de Bachillerato "Herminia M. de Ramponi": ofrecerá 5 horas de matemáticas de 1er. año y dos horas de Física de 5º el lunes próximo, a las 10, por licencia. Concurrir a Avenida Libertad 806, de Villa Nueva.

Remplazos en escuelas primarias

Escuela Nº 9 "Patricias Mendocinas": El lunes, a las 10, se ofrecerá un cargo de maestra de enseñanza común, con puntaje inferior a 9,500.

Misa. — Mañana, a las 12, el arzobispo oficiará la misa mensual de los padres de las alumnas del Colegio Sagrado Corazón, en la capilla de ese instituto. Posteriormente, bendecirá el terreno donde se levantará el salón de actos, en el cual será depositado un pergamino con las firmas de los padres de las alumnas del colegio.

Planillas de traslados. — La Dirección General de Escuelas informó que las planillas de tabulación de traslados están expuestas en Mesa Calificadora de Méritos, en la sede de las regionales sur, este y centro, donde permanecerán por ocho días hábiles. Una vez considerados los reclamos efectuados por escrito, de inmediato se elevará el proyecto de traslado a fin de que se dicte la resolución respectiva.

Convocatoria. — La Inspección General y la Comisión Interministerial Permanente de Edificios Escolares, ha convocado al personal directivo y miembros de las cooperadoras de las escuelas oficiales primarias, vespertinas, nocturnas, diferenciales, del hogar y artes femeninas y secundarias del departamento Maipú, que no asistieron a la reunión del martes pasado, al próximo encuentro que se realizará el lunes, a las 10, en el local de la escuela "Justo José de Urquiza".

Llegó a Rusia el buque con los vinos argentinos

Se informó oficialmente que en la fecha prevista arribó al puerto soviético de Novossirisk el buque "Annalyst" que transportó a la Unión Soviética una partida de 4 millones de litros de vinos argentinos y cuyo despacho estuvo a cargo de Bodegas Giol, con participación de las bodegas de CAVIC y Vinos Argentinos S.A.

La recepción del envío por las autoridades del país comprador se efectuó en condiciones satisfactorias y ello motivó un mensaje al presidente de Giol, general (RE) Pedro L. Lucero, con el que se señala el hecho y se felicita a la empresa estatal por la eficiente tarea realizada.

El cumplimiento de las cláusulas pactadas en el convenio de exportación, permitirá en un futuro próximo alentar posibilidades para nuevas operaciones similares.

Tratarán el problema de los perros salvajes

El próximo martes, a las 12, será considerado en la Dirección de Saneamiento Ambiental el problema creado por la aparición de perros salvajes en las estribaciones de la precordillera. Participarán los integrantes de ese organismo y representantes de Defensa Civil, Aeronáutica Provincial, Municipalidades, Bosques y Parques y de la Policía de Mendoza.

Los perros salvajes, también conocidos como "perros cimarrones", son ejemplares caninos abandonados por sus propietarios en zonas muy alejadas de los centros urbanos. En la búsqueda de alimentos adquieren hábitos predatorios que los tornan peligrosos tanto para el ganado como para las personas. Su aparición en la zona lindera con núcleos poblados ha provocado preocupación en las autoridades, quienes, en principio, aconsejan no arrojar residuos domiciliarios fuera de los sitios especialmente asignados para ello, a fin de no atraer a los canes.

YOGHURT ZOLMAR

Tiene el agrado de comunicar a su distinguida clientela que **sigue fabricando y vendiendo** sus productos con la responsabilidad y calidad que lo ha distinguido, y nada tiene que ver con el procedimiento realizado por las autoridades de Sanidad de la Provincia.

JOSE y RAMON MARZOL S. A.

REMEDIOS ESCALADA 3168 - Gllén. - Mza.

23|8|F|81533|23|8

ASOCIACION BIOQUIMICA DE MENDOZA

Se hace conocer a los Bioquímicos y opinión pública en general que habiendo regularizado los pagos mensuales de los servicios bioquímicos se ha dispuesto reanudar los servicios para las siguientes Obras Sociales y Mutuales a partir del 1º de Agosto de 1975:

- EMPLEADOS Y OBREROS DE CORCEMAR
- HACIENDA DE LA NACION
- SINDICATO JOCKEY CLUB

COMISION DIRECTIVA

23|8|F|85600|23|8

AMOBLAMIENTOS DE COCINA
JUEGOS DE LIVING
DORMITORIOS
JUEGOS DE COMEDOR
ARTICULOS DEL HOGAR
TELEVISION

PRECIOS DE FABRICA
CREDITOS A 12 MESES (CONSULTE)

MUEBLES VICOS
FABRICANTES
Avda. LIBERTAD 1282/90. Al lado del Correo
Tel. 261280 - Villa Nueva - Guaymallén

SCUDERIA 80 anuncia un nuevo sorteo.

Si usted es suscriptor de los Grupos Andinos: 131/A, 132/B, 174/A, 227/B, 239/A, 261/B, 277/A, 306/B, 338/A, 347/B, 352/B y 363/A, el 4 de Septiembre a las 19.30 horas, acérquese hasta el concesionario **NEVADO AUTOMOTORES S.A. en Av. Alvear (Este) 670 de GRAL. ALVEAR, MENDOZA.**

Allí se adjudicarán los 24 coches Fiat que corresponden al nuevo sorteo.

Si está pensando en participar de la licitación, recuerde que puede hacernos llegar su oferta por carta a Echeverría 750, Capital, hasta el 27-8-75

Otra posibilidad es que la entregue personalmente en el lugar del sorteo, hasta 5 minutos antes de que comience el mismo.

Sería muy grato contar con su presencia.

Pero permita que nos adelantemos a desearle toda la suerte del mundo.

SCUDERIA 80
Plan de Ahorro

ADMINISTRACION DE GRUPOS CERRADOS S.A. DE AHORRO PARA FINES DETERMINADOS. Personería Jurídica acordada por resoluciones de la Secretaría de Estado de Justicia de la Nación Nº 6471 de fecha 28/12/67 y Nº 1686 de fecha 27/8/68. Planes aprobados por Resolución de la Inspección General de Personas Jurídicas de la Nación Nº 0121 de fecha 10/1/72, y Nº 0002 del 30/12/74. Entidades aseguradoras Sud América Terrestre y Marítima-La Rural S.A. - Libertad Cía. Argentina de Seguros S.A. - Sud América Cía. de Seguros de Vida S.A.

AVISOS FUNEBRES

SEPELIOS

LAURA CARMEN GARCIA
Q.E.P.D.
Falleció el 22-VIII-75

Sus padres: Juan Marcos García y Genoveva Chales de García; sus hermanas: Elena Cecilia García; Mónica Beatriz García, Adriana Irma García, Gladys Genoveva García, Silvia Angélica García, participan su fallecimiento e invitan al sepelio de sus restos, hoy a las 10 horas, al cementerio de Godoy Cruz.

23|8|C|447|23|8

LAURA CARMEN GARCIA. - Q.E.P.D. - Falleció el 22-VIII-75 Sus abuelos, tíos y primos, participan su fallecimiento e invitan al sepelio de sus restos.

23|8|C|494|23|8

LAURA CARMEN GARCIA. - Q.E.P.D. - Falleció el 22-VIII-75 Sus tíos: José Gambino y Marta Chales de Gambino; Francisco Gambino y señora; sus primos: Francisco José, Josefina Cecilia y Oscar Angel, participan con hondo pesar su fallecimiento e invitan al sepelio de sus restos.

23|8|C|489|23|8

LAURA CARMEN GARCIA. - Q.E.P.D. - Falleció el 22-VIII-75 Sus tíos: Miguel Gambino, Ricardo Forestani, Luis, Moisés, José y Mario Chales; Marta, Julia y Sara Chales; Angélica Molinari, María A. Avendaño, Irma Lucía Pintos, Elvira del Carmen Cambio y Josefina Gulija Bini, participan con profundo dolor su fallecimiento y ruegan elevar una oración por su eterno descanso.

23|8|C|197|23|8

LAURA CARMEN GARCIA. - Q.E.P.D. - Falleció el 22-VIII-75 Sus primos: José F., Oscar Angel y Josefina Gambino; Andrés, Patricia, Cristina, Luis, José Darío, Walter Ricardo, Omar y Oscar Chales; José Luis, Cecilia, Sara y Norma Pintos; Armando, Graciela y Nora Forestani; Hugo Ahualli, Salvador Sallemi y Juan Carlos Gutiérrez, participan con profundo pesar su fallecimiento e invitan al sepelio de sus restos.

23|8|C|498|23|8

LAURA CARMEN GARCIA. - Q.E.P.D. - Falleció el 22-VIII-75 Los alumnos de la Escuela de Comercio Martín Zapata de cuarto año séptima y octava divisiones del turno noche, participan con profundo dolor el fallecimiento de su dilecta amiga e invitan al sepelio de sus restos.

23|8|C|496|23|8

LAURA CARMEN GARCIA. - Q.E.P.D. - Falleció el 22-VIII-75 Personal directivo, profesores, preceptores de servicio y alumnos del turno noche de la Escuela de Comercio Martín Zapata, participan con profundo pesar su fallecimiento e invitan a acompañar sus restos hasta su última morada.

23|8|C|495|23|8

LAURA CARMEN GARCIA - Q.E.P.D. - Falleció el 22-VIII-75 Los alumnos de 4º Año V del Colegio de Farmacia y Laboratorio: Morán, Chaparro, Ibáñez, Hernaez, Bengolea, Pérez, Torres Ana, Torres José, Soria, Córdoba, Caba, Jofré, Soto Marta, Soto Silvia, Lima, Sosa, Páez, Jaime Mirta, Jaime Silvia, Sgrigneri, Arbona, Candia, Ortiz, Aranda, Fernández, Antón, Bustos, Ruggieri, López, Fava y Lombardo, participan con profundo dolor el fallecimiento de la hermana de su compañera de curso Gladys García.

23|8|C|512|23|8

LAURA CARMEN GARCIA - Q.E.P.D. - Falleció el 22-VIII-75 La Dirección del Colegio de Farmacia y Laboratorio, alumnos y comisión de alumnos, participan con profundo dolor el fallecimiento de la hermana de su compañera Gladys García, e invitan al sepelio de sus restos hoy a las 11 hs. en el cementerio de Godoy Cruz. Casa de duelo: Adolfo Calle 520. Dgo. Gilén.

23|8|C|512|23|8

LAURA CARMEN GARCIA - Q.E.P.D. - Falleció el 22-VIII-75 Sus compañeros del colegio Martín Zapata, turno noche, participan su fallecimiento con profundo dolor, e invitan al sepelio de sus restos.

23|8|C|510|23|8

LAURA CARMEN GARCIA. - Q.E.P.D. - Falleció el 22-VIII-75. - Antonio Herrera y familia, participan su fallecimiento e invitan al sepelio de sus restos al cementerio de Godoy Cruz.

23|8|C|445|23|8

LAURA CARMEN GARCIA. - Q.E.P.D. - Falleció el 22-VIII-75. - Sus amigos: María del Carmen, Laura, Carlos, Ricardo, Sergio, Alfredo y demás amigos, participan su fallecimiento e invitan al sepelio de sus restos al cementerio de Godoy Cruz.

23|8|C|454|23|8

CARLOS NOVELLO
Q. E. P. D.
Falleció el 22-VIII-1975

Su esposa: María Martinis; sus hijos: Guido, Dante, Ada y Bice (ausentes), hijos políticos Virtudes Aroz y Vita Pizarro, nietos y demás deudos participan con profundo dolor su fallecimiento e invitan al sepelio de sus restos que serán inhumados hoy a las 10 hs. en el cementerio de Tupungato. Casa mortuoria: Roca y Ortiz, Tupungato. Servicio cochería Aníbal Pereyra e hijo, Tupungato.

23|8|F|82246|23|8

CARLOS NOVELLO - Q. E. P. D. - Falleció el 22-VIII-75. Sus nietos: Italo José, Ana María, Amadeo y Gilda Novello, participan su fallecimiento e invitan al sepelio de sus restos.

23|8|F|82248|23|8

CARLOS NOVELLO
Q. E. P. D.
Falleció el 22-VIII-1975

Su compañera Victoria Soto participa con profundo dolor su fallecimiento e invita al sepelio de sus restos.

23|8|F|82247|23|8

CARLOS NOVELLO - Q. E. P. D. - Falleció el 22-VIII-75. Vito Corradini, participa con profundo dolor su fallecimiento e invita al sepelio de sus restos.

23|8|F|82243|23|8

CARLOS NOVELLO - Q. E. P. D. - Falleció el 22-VIII-75. Familia Santiago Petris participa su fallecimiento e invita al sepelio de sus restos.

22|8|C|430|23|8

CARLOS NOVELLO - Q. E. P. D. - Falleció el 22-VIII-75. Evangelina Pizarro, Miriam Pizarro y Alberto Malki participan con profundo dolor el fallecimiento del padre político de Vita Pizarro e invitan al sepelio de sus restos.

23|8|F|82248|23|8

MANUEL ARACENA
Q. E. P. D.
Falleció el 22-VIII-75
C.A.S.R. y B.P.

Sus hijos, Clemente, Antonio, Raúl, Alicia, Martín y Ladislao; hijos políticos, Ida Mezzabotta, María Ragusa, Delfina Copparoni, Adán Lucero, Elsa Franco e Iris Avendaño; sobrinos, nietos, bisnietos y demás familiares, participan su fallecimiento e invitan al sepelio de sus restos al cementerio de Maipú hoy, a las 16 horas. Casa de duelo: Calle Pueyrredón s/n., Rodeo del Medio, Maipú. Servicio: Cochería Timonieri, Calderón y López, Maipú.

23|8|F|82254|23|8

MANUEL ARACENA. - Q. E. P. D. - Falleció el 22-VIII-1975. - C. A. S. R. y B. P. - Sus hijos, Clemente, Antonio, Alicia, Martín y Ladislao; hijos políticos, Ida Mezzabotta, María Ragusa, Delfina Copparoni, Adán Lucero e Iris Avendaño, sobrinos y nietos, participan con pesar su fallecimiento e invitan al sepelio de sus restos, hoy a las 10 horas, al cementerio de Godoy Cruz.

23|8|C|447|23|8

LAURA CARMEN GARCIA. - Q.E.P.D. - Falleció el 22-VIII-75. Sus abuelos, tíos y primos, participan su fallecimiento e invitan al sepelio de sus restos.

23|8|C|494|23|8

LAURA CARMEN GARCIA. - Q.E.P.D. - Falleció el 22-VIII-75 Sus tíos: José Gambino y Marta Chales de Gambino; Francisco Gambino y señora; sus primos: Francisco José, Josefina Cecilia y Oscar Angel, participan con hondo pesar su fallecimiento e invitan al sepelio de sus restos.

23|8|C|489|23|8

LAURA CARMEN GARCIA. - Q.E.P.D. - Falleció el 22-VIII-75 Sus tíos: Miguel Gambino, Ricardo Forestani, Luis, Moisés, José y Mario Chales; Marta, Julia y Sara Chales; Angélica Molinari, María A. Avendaño, Irma Lucía Pintos, Elvira del Carmen Cambio y Josefina Gulija Bini, participan con profundo dolor su fallecimiento y ruegan elevar una oración por su eterno descanso.

23|8|C|197|23|8

LAURA CARMEN GARCIA. - Q.E.P.D. - Falleció el 22-VIII-75 Sus primos: José F., Oscar Angel y Josefina Gambino; Andrés, Patricia, Cristina, Luis, José Darío, Walter Ricardo, Omar y Oscar Chales; José Luis, Cecilia, Sara y Norma Pintos; Armando, Graciela y Nora Forestani; Hugo Ahualli, Salvador Sallemi y Juan Carlos Gutiérrez, participan con profundo pesar su fallecimiento e invitan al sepelio de sus restos.

23|8|C|498|23|8

LAURA CARMEN GARCIA. - Q.E.P.D. - Falleció el 22-VIII-75. Los alumnos de la Escuela de Comercio Martín Zapata de cuarto año séptima y octava divisiones del turno noche, participan con profundo dolor el fallecimiento de su dilecta amiga e invitan al sepelio de sus restos.

23|8|C|496|23|8

LAURA CARMEN GARCIA. - Q.E.P.D. - Falleció el 22-VIII-75 Personal directivo, profesores, preceptores de servicio y alumnos del turno noche de la Escuela de Comercio Martín Zapata, participan con profundo pesar su fallecimiento e invitan a acompañar sus restos hasta su última morada.

23|8|C|495|23|8

LAURA CARMEN GARCIA - Q.E.P.D. - Falleció el 22-VIII-75 Los alumnos de 4º Año V del Colegio de Farmacia y Laboratorio: Morán, Chaparro, Ibáñez, Hernaez, Bengolea, Pérez, Torres Ana, Torres José, Soria, Córdoba, Caba, Jofré, Soto Marta, Soto Silvia, Lima, Sosa, Páez, Jaime Mirta, Jaime Silvia, Sgrigneri, Arbona, Candia, Ortiz, Aranda, Fernández, Antón, Bustos, Ruggieri, López, Fava y Lombardo, participan con profundo dolor el fallecimiento de la hermana de su compañera de curso Gladys García.

23|8|C|512|23|8

LAURA CARMEN GARCIA - Q.E.P.D. - Falleció el 22-VIII-75 La Dirección del Colegio de Farmacia y Laboratorio, alumnos y comisión de alumnos, participan con profundo dolor el fallecimiento de la hermana de su compañera Gladys García, e invitan al sepelio de sus restos hoy a las 11 hs. en el cementerio de Godoy Cruz. Casa de duelo: Adolfo Calle 520. Dgo. Gilén.

23|8|C|512|23|8

LAURA CARMEN GARCIA - Q.E.P.D. - Falleció el 22-VIII-75 Sus compañeros del colegio Martín Zapata, turno noche, participan su fallecimiento con profundo dolor, e invitan al sepelio de sus restos.

23|8|C|510|23|8

LAURA CARMEN GARCIA. - Q.E.P.D. - Falleció el 22-VIII-75. - Antonio Herrera y familia, participan su fallecimiento e invitan al sepelio de sus restos al cementerio de Godoy Cruz.

23|8|C|445|23|8

LAURA CARMEN GARCIA. - Q.E.P.D. - Falleció el 22-VIII-75. - Sus amigos: María del Carmen, Laura, Carlos, Ricardo, Sergio, Alfredo y demás amigos, participan su fallecimiento e invitan al sepelio de sus restos al cementerio de Godoy Cruz.

23|8|C|454|23|8

CARLOS NOVELLO
Q. E. P. D.
Falleció el 22-VIII-1975

Su esposa: María Martinis; sus hijos: Guido, Dante, Ada y Bice (ausentes), hijos políticos Virtudes Aroz y Vita Pizarro, nietos y demás deudos participan con profundo dolor su fallecimiento e invitan al sepelio de sus restos que serán inhumados hoy a las 10 hs. en el cementerio de Tupungato. Casa mortuoria: Roca y Ortiz, Tupungato. Servicio cochería Aníbal Pereyra e hijo, Tupungato.

23|8|F|82246|23|8

CARLOS NOVELLO - Q. E. P. D. - Falleció el 22-VIII-75. Sus nietos: Italo José, Ana María, Amadeo y Gilda Novello, participan su fallecimiento e invitan al sepelio de sus restos.

23|8|F|82248|23|8

CARLOS NOVELLO
Q. E. P. D.
Falleció el 22-VIII-1975

Su compañera Victoria Soto participa con profundo dolor su fallecimiento e invita al sepelio de sus restos.

23|8|F|82247|23|8

CARLOS NOVELLO - Q. E. P. D. - Falleció el 22-VIII-75. Vito Corradini, participa con profundo dolor su fallecimiento e invita al sepelio de sus restos.

23|8|F|82243|23|8

CARLOS NOVELLO - Q. E. P. D. - Falleció el 22-VIII-75. Familia Santiago Petris participa su fallecimiento e invita al sepelio de sus restos.

22|8|C|430|23|8

CARLOS NOVELLO - Q. E. P. D. - Falleció el 22-VIII-75. Evangelina Pizarro, Miriam Pizarro y Alberto Malki participan con profundo dolor el fallecimiento del padre político de Vita Pizarro e invitan al sepelio de sus restos.

23|8|F|82248|23|8

MANUEL ARACENA
Q. E. P. D.
Falleció el 22-VIII-75
C.A.S.R. y B.P.

Sus hijos, Clemente, Antonio, Raúl, Alicia, Martín y Ladislao; hijos políticos, Ida Mezzabotta, María Ragusa, Delfina Copparoni, Adán Lucero, Elsa Franco e Iris Avendaño; sobrinos, nietos, bisnietos y demás familiares, participan su fallecimiento e invitan al sepelio de sus restos al cementerio de Maipú hoy, a las 16 horas. Casa de duelo: Calle Pueyrredón s/n., Rodeo del Medio, Maipú. Servicio: Cochería Timonieri, Calderón y López, Maipú.

23|8|F|82254|23|8

MANUEL ARACENA. - Q. E. P. D. - Falleció el 22-VIII-1975. - C. A. S. R. y B. P. - Sus hijos, Clemente, Antonio, Alicia, Martín y Ladislao; hijos políticos, Ida Mezzabotta, María Ragusa, Delfina Copparoni, Adán Lucero e Iris Avendaño, sobrinos y nietos, participan con pesar su fallecimiento e invitan al sepelio de sus restos, hoy a las 10 horas, al cementerio de Godoy Cruz.

23|8|C|447|23|8

MANUEL ARACENA. - Q. E.P.D. - Falleció el 22-VIII-1975. - C. A. S. R. y B. P. - Sus hijadas, Julia Rosa Aciar de Gallardo y Angela Elidia Aciar de Andino, y sus sobrinos, Gallardo-Robles, participan con profundo dolor su fallecimiento e invitan al sepelio de sus restos.

23|8|C|504|23|8

MANUEL ARACENA. - Q. E.P.D. - Falleció el 22-VIII-1975. - C. A. S. R. y B. P. - Julio Conil y Flia., participan con dolor el fallecimiento de su querido padrino e invitan al sepelio de sus restos.

23|8|F|82255|23|8

MANUEL ARACENA - Q. E. P. D. - Falleció el 22-VIII-75 Su concuñado José Salazar; sus sobrinos: Raúl, Antonio, Abel, Rolando, Ulence participan con profundo dolor el fallecimiento.

23|8|C|499|23|8

MANUEL ARACENA. - Q. E.P.D. - Falleció el 22-VIII-1975. - C. A. S. R. y B. P. - Grupo Familias Unidas, participa con dolor el fallecimiento del padre de los integrantes del grupo, Polo y Lanco Aracena, e invita al sepelio de sus restos.

23|8|F|82255|23|8

MANUEL ARACENA. - Q. E.P.D. - Falleció el 22-VIII-1975. - C. A. S. R. y B. P. - Miguel Marchevsky y Flia., José López y Flia., Francisco Leonardi y Flia., participan el fallecimiento del padre de sus amigos e hijo político Adán Lucero e invitan al sepelio de sus restos.

23|8|F|82241|23|8

MANUEL ARACENA. - Q. E.P.D. - Falleció el 22-VIII-1975. - C. A. S. R. y B. P. - Leonardo Aciar y Flia. (ausente), Luis Oscar Aciar y Flia (ausente), Renato Arístides Aciar y Flia (ausente), Reinaldo Leonardo Aciar (ausente) y Paulino Coletta y Flia., Raúl Montaña y Flia., participan con profundo dolor su fallecimiento e invitan al sepelio de sus restos.

23|8|C|503|23|8

MANUEL ARACENA. - Q. E. P.D. - Falleció el 22-VIII-1975. - El personal de Fatuzzo y Iannizzotto S.A., de la sucursal Maipú, participa con profundo dolor el fallecimiento del padre de su compañero e invita al sepelio de sus restos en Fray Luis Beltrán.

23|8|C|342|23|8

MANUEL ARACENA - Q. E. P. D. - Falleció el 22-VIII-1975 - C. A. S. R. y B. P. - Venancio Franco y Sra., Héctor Franco y Flia., Pedro Franco y Flia., Mario Franco y Flia., Gerónimo Ruarte y Flia., Juan Ruarte y Flia., participan con profundo pesar el fallecimiento del padre político de su hermana Elsa e invitan al sepelio de sus restos.

23|8|F|82255|23|8

MANUEL ARACENA - Q. E. P. D. - Falleció el 22-VIII-1975 - C. A. S. R. y B. P. - Juan Ferruccio, Pedro Ranaldi, Atilio Nicolai, Dina Vda. de Brondo, Angel Di Gregorio, Manuel Antequera, Luis Modesti, Orlando Bioriza, Natalio Mezzabotta, Adela Vda. de Mezzabotta, Cándido Bioriza, Lelio Olguín, Rosendo Martí, María Vda. de Martí, Carlos Pulenta, Florentino Muñoz, Alvaro Ontiveros, Rodolfo Ramos, Ramón Varela, Julia Vda. de Angeli y Alfonso Atencio y sus respectivas familias participan con profundo dolor su fallecimiento e invitan al sepelio de sus restos.

23|8|F|82555|23|8

MANUEL ARACENA. - Q. E. P.D. - Falleció el 22-VIII-75. - Fatuzzo y Iannizzotto S. A., participa con profundo dolor el fallecimiento del padre de su empleado e invita al sepelio de sus restos en Fray Luis Beltrán.

23|8|C|341|23|8

MANUEL ARACENA - Q. E. P. D. - Falleció el 22-VIII-75. Sus amigos: Rodolfo Tolín, Juan Cocuelle, Enrique Pizzolato y César Santucci y sus respectivas familias, participan con profundo pesar el fallecimiento del Sr. padre de su amigo Antonio e invitan al sepelio de sus restos.

23|8|F|82251|23|8

MANUEL ARACENA - Q. E. P. D. - Falleció el 22-VIII-1975 - María G. V. de Von Der Heyde, Carlos Adolfo von Der Heyde, participan el fallecimiento del padre de su colaborador, José Clemente Aracena, e invitan al sepelio de sus restos.

22|8|F|82266|22|8

MANUEL ARACENA - Q. E. P. D. - Falleció el 22-VIII-1975 - Aníbal Tagua, Hubertus Braun, Hugo Brandolin, Guillermo Santini, Guillermo Derimais, Francisco Ortubia, Víctor Cataneo, Francisco Moreno, Humberto Valestra, Martín Villegas y Loreto Ferreyra, participan el fallecimiento del padre de su compañero de trabajo José Clemente Aracena, e invitan al sepelio de sus restos.

22|8|F|82266|22|8

TOMAS CATIVA
Q. E. P. D.
Falleció el 22-VIII-1975
C. A. S. R. y B. P.

Su esposa: Esmeralda Grilli; sus hermanos políticos: Emilio, Amelia e Isolina Grilli; Florentino Cursi, Donato Manasera, Rosa Giamportone de Grilli, Sabatina Ricci de Grilli, Luciano Gato y María Pía Gato de Grilli; primos, sobrinos y demás deudos, participan su fallecimiento e invitan al sepelio hoy a las 16, en el cementerio de Guaymallén. Casa mortuoria: Confín Desagüe y Bonfanti, Rodeo de la Cruz. Servicio Casa Flores, Villa Nueva, Boschin Hnos. S.R.L.

23|8|F|82239|23|8

TOMAS CATIVA - Q. E. P. D. - Falleció el 22-VIII-1975. - C. A. S. R. y B. P. - Sus primos: Pedro Tobares y Rosa Navarro de Tobares; sus sobrinos: Angélica, Yolanda y María del Carmen Tobares; sus sobrinos políticos: Julio Cepeda, Claudio Luna y Daniel Viscontini participan con dolor su fallecimiento e invitan al sepelio de sus restos.

23|8|F|82240|23|8

TOMAS CATIVA - Q. E. P. D. - Falleció el 22-VIII-1975. - C. A. S. R. y B. P. - Su hermana política: Rosa Giamportone de Grilli; sus sobrinos: Héctor, Rubén, Rolando, Víctor y Osvaldo Grilli; sus sobrinas políticas: Mirta Lombardo, Susana Vega, Cristina Carro y María Cerdá; sus sobrinos nietos: Raulito, Marcelo, Oscar, Fabian, Esthr Verónica y Jacqueline participan su fallecimiento e invitan al sepelio de sus restos.

23|8|F|82240|23|8

TOMAS CATIVA - Q. E. P. D. - Falleció el 22-VII-1975. - C. A. S. R. y B. P. - Silverio Grilli y Flia., participan el fallecimiento de su antiguo ex compañero de trabajo y amigo e invitan al sepelio de sus restos.

23|8|F|82240|23|8

TOMAS CATIVA - Q. E. P. D. - Falleció el 22-VII-1975. - C. A. S. R. y B. P. - Carlos Pannocchia y Ester Luchesi de Pannochia; Faustino Marconi y Adela Pannocchia de Marconi; Carlos Battellini y Armida Pannocchia, de Battellini Carlos Pannocchia (h) y Nélida Letta de Pannocchia; Luis Sguartini y María Ester Pannochia de Sguartini y Flias. participan con dolor su fallecimiento e invitan al sepelio de sus restos.

23|8|F|82240|23|8

CARMEN GARCIA SALCEDO
Q. E. P. D.
Falleció el 22-VIII-1975
C. A. S. R. y B. P.

Su hermana Amelia García Vda. de Rivas; sobrinos Fanny Rosario, Raúl Juan, Víctor H., Carlos D., Justina, Ricardo A., Fanny Silvia, Héctor E., Raúl Jorge, Angélica, Hernan, Oscar F., Rosario N., Lilia, Edith, Ricardo y Oscar; sobrinas políticas Esperanza, Rosa, Emilia, Dora del Carmen, Elvira, Blanca, Irma, Rosa, Irma Pintos, Marta; sobrino político Ranir Ocampo, tíos, primos, sobrinos, nietos, bisnietos y demás deudos participan su fallecimiento e invitan al sepelio que se efectuará hoy a las 11 en el cementerio de la Capital. Habrá misa de cuerpo presente en la parroquia de la Asunción de la Virgen a las 10.30. Casa mortuoria: Carlos Darwin 1044 Dorrego. Gilén. Servicio Cochería San Miguel.

23|8|C|508|23|8

CARMEN GARCIA SALCEDO - (Carmelita). - Q.E.P.D. - Falleció el 22-VIII-75. - Su hermana: Amelia García S. Vda. de Rivas sus sobrinos: Fanny Rosario y Raúl Juan; su sobrina política: Dora del C. Velildo; sus sobrinos nietos: Silvita, Gracielita y Raulito, participan con profundo dolor su fallecimiento e invitan al sepelio de sus restos, que se efectuará hoy, a las 11 horas, en el cementerio de la Capital. Casa mortuoria: Carlos Darwin 1044, Dorrego. Guaymallén. Mendoza.

23|8|C|302|23|8

CARMEN GARCIA SALCEDO. - Q.E.P.D. - Falleció el 22-VIII-75 Sus sobrinos nietos Carlos Roberto García y Mary Ramal de García, participan con dolor su fallecimiento.

23|8'C|389|23|8

CARMEN GARCIA SALCEDO. - Q.E.P.D. - Falleció el 22-VIII-75 Sus sobrinos: Carlos Daniel García, Rosa Morales de García, Hernán Justo García y Elvira Gelvis de García, participan con profundo dolor el fallecimiento de su querida tía e invitan a acompañar sus restos al cementerio de la Capital.

23|8|C|388|23|8

CARMEN GARCIA SALCEDO. - Q.E.P.D. - Falleció el 22-VIII-75 José Luis Barroso y Salvador Vellido y flias, participan con profundo pesar el fallecimiento de su tía en el afecto e invitan al sepelio de sus restos.

23|8|C|394|23|8

CARMEN GARCIA SALCEDO. - Q.E.P.D. - Falleció el 22-VIII-75 Sus sobrinos nietos: Teresa Gladys García de Callejón y Orlando Ignacio Callejón, participan con profundo dolor su fallecimiento.

23|8|C|390|23|8

CARMEN GARCIA SALCEDO. - Q.E.P.D. Falleció el 22-VIII-75. El personal directivo, docente y de amestranza del Liceo Nacional de Señoritas "Alfredo R. Bufano", participa con profundo dolor el fallecimiento de quien fuera su muy querida ex jefa de preceptoras.

23|8|C|340|23|8

ROSA DEL CARMEN GARCIA SALCEDO. - Q. E. P. D. - Falleció el 22-VIII-1975. - Las inspectoras técnicas de Sec. H y Música, directora, personal docente, alumnos, Com. Periescolares y celadoras de la Esc. Nº 104 "Monseñor J. A. Verdaguer", participan el fallecimiento de la tía de su ex compañera Srta. Fanny Rivas e invitan al sepelio de sus restos.

23|8|C|316|23|8

CARMEN GARCIA SALCEDO. - Q.E.P.D. - Falleció el 22-VIII-75 Sus vecinos de calle Darwin: Raviolo, Farías D'Angelo Marcovecchio, Caballero, Tamayo, Brasigliano Segovia Caratti, Cirianni, Benito, Sánchez, Gago, Fernández Baloni, Mano, Carallini, Gago, Palombo, Pérez, Vignoli, Puigserver, Siri, Garis, Tulián, Moreno, Gold, ruegan una oración en su memoria e invitan al sepelio de sus restos.

23|8|C|356|23|8

CARMEN GARCIA SALCEDO Q. E. P. D. - Falleció el 22-VIII-1975 - C.A.S.R. y B.P. - Sofía Bianchi, Zaira P. de Bianchi e hijos, Víctor Armando, Alberto Jos, Nélida de Pereiro, Elsa de Correas y María Inés de Bochaca y sus respectivas familias participan el fallecimiento de su distinguida y querida amiga y piden una oración por el eterno descanso de su alma.

23|8|C|500|23|8

CARMEN GARCIA SALCEDO Q. E. P. D. - Falleció el 22-VIII-1975 - C.A.S.R. y B.P. - Clarisa B. de Abeiro Gómez, hijos y nietos participan con dolor el fallecimiento de su querida amiga Carmen.

23|8|C|502|23|8

PASCUAL LATARA
Q.E.P.D.
Falleció el 22-VIII-1975

Su esposa: Rosa De Simone de Latara; sus hijos: Humberto, Carlos y Arturo Latara; hijas políticas: Nélida Valle y Ester Bavetta; futura hija política: Liliana Olmes; su madre política: hermanos, hermanos políticos, tíos, primos, sobrinos, nietos y demás familiares, participan con profundo dolor su fallecimiento e invitan al sepelio de sus restos, hoy a las 10 hs., en el cementerio de Rivadavia. Casa de duelo: calle Las Margaritas, Finca Titarelli, Fray Luis Beltrán, Maipú, Mendoza. Servicio: Cochería Millo, San Martín.

23|8|F|82259|23|8

PASCUAL LATARA. - Q. E. P.D. - Falleció el 22-VIII-75. - Su hermano político, Francisco Lentini; sus sobrinos, Osvaldo Lentini y Oscar Lentini y sus respectivas Flias., participan su fallecimiento e invitan al sepelio de sus restos.

23|8|F|82272|23|8

PASCUAL LATARA. - Q. E. P.D. - Falleció el 22-VIII-75. - Margarita Vda. de Giana y Flia., participan con pesar el fallecimiento del hermano de su consuegra, María Laddaga de Lentini e invitan al sepelio de sus restos.

23|8|F|82272|23|8

PASCUAL LATARA - Q. E. P. D. - Falleció el 22-VIII-1975 - Familia Juan Sosa, participa con profundo dolor el fallecimiento del padre de su compadre Humberto, e invita al sepelio de sus restos.

22|8|F|82269|23|8

ANSELMA BAEZ DE PEREZ
Q. E. P. D.
Falleció el 22-VIII-1975
C. A. S. R. y B. P.

Sus hijos Rosa Nieves, Blanca Nidia, Cipriano Agustín, Oscar Anastasio, Anselma Dora, y Eva Leoncia Pérez; hijos políticos Isidro Vicente Palacios, Eufemio Maravilla, Alberto Salvador Maique; nietos: Oscar, Lucía y Adolfo Palacios, Gladys, Nidia, Armando, Miriam, Carlitos y Walter Maravilla Eliana Lorena Maique, primos, sobrinos nietos y demás familiares participan con profundo dolor su fallecimiento e invitan al sepelio de sus restos hoy a las 10.30 hs. en el cementerio de Rivadavia. Casa de duelo: Calle Circunvalación Philips, Junín. Servicio Empresa Ferreyra, Rivadavia.

23|8|F|82260|23|8

ANSELMA BAEZ VDA. DE PEREZ. - Q. E. P. D. - Falleció el 22-VIII-1975. - Los compañeros de trabajo de sus hijos, Cipriano y Oscar, de Finca Gabrielli y Baldini, de Phillips, participan su fallecimiento e invitan al sepelio de sus restos.

23|8|F|82271|23|8

ANTONIA DELIA D. DE FERNANDEZ
Q. E. P. D.
Falleció el 22-VIII-1975
C. A. S. R. y B. P.

Su esposo: Luis Fernández; hijos: Edith, Luisito, Miguel, Norma y Juan Carlos Fernández; madre: María Cortines; hermanos: Antonio y Vicente Calladi y Francisco Cortines; hermanas políticas: Antonia Castelar y Pascua Rumbo, nietos y demás deudos participan su fallecimiento e invitan al sepelio que se efectuará hoy, a las 17, en el cementerio de Capital. Casa mortuoria: San Lorenzo 2907, Bº Espejo, Las Heras. Servicio: Cochería San Miguel.

23|8|C|508|23|8

LUIS ANTONIO BOCCARDO. - Q.E.P.D. - Falleció el 22-VIII-75 C.A.S.R. y B.P. - Su esposa: Elena Paturzo; sus hijos: Antonio Luis y Margarita; sus hijos políticos: Sofía Videla Villanueva y Oscar López Escudero; sus hermanas políticas: Carmen Gallego y Inés Palazorossi; Humberto Paturzo y Cecilia Puerta, sobrinos, nietos, bisnietos y demás deudos, participan su fallecimiento e invitan al sepelio hoy a las 11 en el cementerio de la Capital. Casa mortuoria: Olascoaga 95. Cdad. Servicio Casa Boito e Hijos.

23|8|C|509|23|8

LUIS ANTONIO BOCCARDO. Q.E.P.D. - Falleció el 22-VIII-75 Su nieto político Rodolfo Crimi, su nieta Cristina López de Crimi y su bisnieto Rodolfo Alejandro Crimi, participan con profundo dolor su fallecimiento.

23|8|C|307|23|8

LUIS A. BOCCARDO. - Q.E.P.D. - Falleció el 22-VIII-75 - Miguel H. Paturzo y flia., Oscar De Polo y flia., y Raúl R. Paturzo y flia., participan el fallecimiento de su querido tío e invitan al sepelio de sus restos.

23|8|C|373|23|8

LUIS A. BOCCARDO - Q.E.P.D. - Falleció el 22-VIII-1975 - Humberto Paturzo y Sra., participan con profundo dolor el fallecimiento de su hermano político e invitan al sepelio de sus restos.

23|8|C|374|23|8

LUIS ANTONIO BOCCARDO. - Q.E.P.D. - Falleció el 22-VIII-75 C.A.S.R. y B.P. - Sus familiares: Carmen Gallego Vda. de Boccardo, Edith y Raúl Boccardo; Carlos López, María Maillo de Gallego y Flia., Felipe Gallego y Flia. participan con profundo dolor su fallecimiento e invitan al sepelio de sus restos.

23|8|C|509|23|8

LUIS ANTONIO BOCCARDO. - Q.E.P.D. - Falleció el 22-VIII-75 C.A.S.R. y B.P. - La madre rectora y comunidad del Colegio Sagrado Corazón, participan su fallecimiento y ruegan una oración en memoria de su alma.

23|8|C|507|23|8

LUIS ANTONIO BOCCARDO. - Q.E.P.D. - Falleció el 22-VIII-75 C.A.S.R. y B.P. - La comisión de padres de alumnas del Colegio Sagrado Corazón, participa el fallecimiento del padre de su presidente Dr. Antonio L. Boccardo e invita al sepelio de sus restos.

23|8|C|506|23|8

LUIS ANTONIO BOCCARDO. - Q.E.P.D. - Falleció el 22-VIII-75 C.A.S.R. y B.P. - Luis Antolín, Gladys B. de Antolín y familia, participan el fallecimiento del padre de sus distinguidos amigos Lito y Chiquita e invitan al sepelio de sus restos.

23|8|C|505|23|8

LUIS A. BOCCARDO. - Q. E. P.D. - Falleció el 22-VIII-75. - Dr. Eduardo Arturo Iervolino y Flia., participan con pesar su fallecimiento e invitan al sepelio de sus restos.

23|8|C|432|23|8

LUIS BOCCARDO. - Q. E. P. D. - Falleció el 22-VIII-75. - Pedro Monteverdi y Flia., Dr. Ernesto Monteverdi y Flia., Carlos Monteverdi y Flia., y Osvaldo Ciconi y Flia., participan el fallecimiento de su apreciado amigo Lucho.

23|8|F|85750|23|8

LUIS A. BOCCARDO. - Q.E.P. D. - Falleció el 22-VIII-1975 - Esteban F. Cangiani y señora, Angel E. Cangiani y Flia., participan con profundo dolor el fallecimiento de su gran amigo e invitan al sepelio de sus restos.

23|8|C|459|23|8

LUIS A. BOCCARDO. - Q.E.P. D. - Falleció el 22-VIII-1975. - Cangiani Hnos. y Cía S.R.L., participa con profundo dolor su fallecimiento e invita al sepelio de sus restos.

23|8|C|458|23|8

LUIS ANTONIO BOCCARDO. - Q.E.P.D. Falleció el 22-VIII-75. - Estanislao Videla Olmos, María Isabel Villanueva de Videla Olmos, Georgina Videla Villanueva, Mercedes Videla Villanueva de Sancandi y Serafín Sancandi, participan con profundo dolor su fallecimiento e invitan al sepelio de sus restos.

23|8|C|493|23|8

LUIS ANTONIO BOCCARDO. - Q.E.P.D. Falleció el 22-VIII-75. - Fruto López y Sra., Hilda Boero y Mirtha López Escudero de Boero, participan su fallecimiento e invitan al sepelio de sus restos.

23|8|C|475|23|8

LUIS ANTONIO BOCCARDO. - Q.E.P.D. Falleció el 22-VIII-75. - Carlos W. Pittau y Flia., participan su fallecimiento e invitan al sepelio de sus restos.

23|8|C|492|23|8

LUIS ANTONIO BOCCARDO. - Q.E.P.D. Falleció el 22-VIII-75. - Héctor M. Videla y Flia., Raúl Rodríguez y Sra., participan con profundo dolor su fallecimiento e invitan al sepelio de sus restos.

23|8|C|491|23|8

LUIS ANTONIO BOCCARDO. - Q.E.P.D. Falleció el 22-VIII-75. - El personal de la Escuela Diferencial Nº 1 "Víctor Mercante" de Capital, participa con profundo pesar el fallecimiento del Sr. padre de su compañera y profesora de música del mencionado establecimiento, Sra. Margarita Rosalía Boccardo de López, y ruegan elevar una plegaria en su memoria.

23|8|C|490|23|8

LUIS ANTONIO BOCCARDO. - Q.E.P.D. Falleció el 22-VIII-75. - Sus amigos: Poly y Víctor Vargas, Lila y Luis Giménez Costa, e Hilda y Enrique Montecino, participan con profundo dolor su fallecimiento e invitan al sepelio de sus restos.

23|8|C|471|23|8

LUIS BOCARDO - Q.E.P.D. - Falleció el 22-VIII-1975 - Julio Monteverdi y Flia., participan el fallecimiento de su dilecto amigo e invitan al sepelio de sus restos.

23|8|C|501|23|8

ANTONIO ALVAREZ - Q. E. P. D. - Falleció el 22-VIII-75. Su desconsolada hija: Marta Ester hijo político: Carlos A. Valente nietos: Carlos Walter, Sergio Diego, Guido Alejandro, consuegros: Victorio Valente y María Rodríguez de Valente tíos, primos, sobrinos y demás deudos participan su fallecimiento e invitan al sepelio de sus restos hoy, a las 10 hs., en el cementerio de Godoy Cruz. Casa mortuoria: Barrio SU

Estado del tiempo

MAXIMA: 23,1ºC
MINIMA: 7,8ºC

La temperatura máxima del día de ayer en el aeropuerto El Plumerillo fue de 23,1ºC, y se registró a las 16.55, mientras que la mínima de 7,8ºC, se anotó a las 7.10.

Durante el día:

	Temp.	Hum. Rel.
6 hs.	12,0ºC	50%
9 hs.	7,9ºC	68%
12 hs.	19,0ºC	66%
15 hs.	21,0ºC	36%
18 hs.	22,0ºC	36%
20 hs.	19,0ºC	45%

Zona Este

Rivadavia

Notas sociales

Cumpleaños. RIVADAVIA. — Celebran hoy sus 15 años los hermanos Susana Ruth y Eduardo Vicente D'Angelo. Con tal motivo, sus padres los agasajarán en la Casa de Italia de este departamento.

Santa Rosa

Asamblea de obreros vitivinícolas

SANTA ROSA. — En el cine de esta villa cabecera se llevó a cabo una asamblea de empleados y obreros vitivinícolas convocados por el secretariado de SOEVA de San Martín, para tratar asuntos gremiales de este sector.

Asistieron a la reunión el secretario general de SOEVA, San Martín, señor Benito Ambrosio, el delegado en Santa Rosa, señor Juan Ramírez y otros miembros de aquel organismo. Ante la presencia de numerosos afiliados de la zona informaron sobre el convenio firmado en paritarias, para el sector de empleados y obreros de bodegas y viñas y también sobre los beneficios de la obra social de SOEVA que se cumple, desde San Martín y también desde esta villa, en su sede de calle Roca.

Los obreros presentes y a requerimiento de los dirigentes, solicitaron "que los nuevos convenios sobre salarios logrados sean abonados a la brevedad por la patronal".

San Martín

Notas sociales

Casamiento. - SAN MARTIN. Hoy, a las 21.45, en la iglesia de Nuestra Señora del Carmen, será bendecida la boda de la señorita Rosa Miriam Scanellatto con el señor Francisco José Díaz.

CRONICA POLICIAL

Oscar Ubaldo Ferreyra

Enrique A. Piacenza

Fueron identificados ladrones de cables

SAN RAFAEL. — La jefatura de la Unidad Regional II de Policía informó hoy sobre los autores de un importante robo de cables de cobre ratificando así la información de LOS ANDES de la edición de la víspera.

Destaca el comunicado policial que en horas de la madrugada y en momentos en que personal de la seccional 26ª de Villa Atuel realizaba un control de ruta, en el acceso a ese distrito y ruta nacional 143, sorprendió a un camión que transportaba varios rollos de alambre de cobre. El conductor y propietario del vehículo, Enrique Anselmo Piacenza, domiciliado en calle Entre Ríos 1208 de San Rafael no pudo explicar la procedencia de la carga, por lo que fue detenido y sometido a un interrogatorio en el que se confesó que el referido material lo había hurtado a la empresa ENCOTEL, en compañía de Ubaldo Gregorio Ferreyra, domiciliado en calle Chile 1053, y Oscar Ubaldo Ferreyra, con residencia en Castelli s/n., de San Rafael. La policía logró la detención de los mismos, todos los cuales han sido puestos a disposición del juez federal de San Rafael, junto con el material secuestrado.

Relojes y alhajas

Dos relojes de pulsera y diversas alhajas fueron robadas de la vivienda ubicada en Armani 828, Godoy Cruz, propiedad del señor Humberto Honorio Orozco.

El hecho fue denunciado ante

Ubaldo Gregorio Ferreyra

la Seccional 24ª de esa localidad. El señor Orozco valuó lo sustraído en la suma de $ 40.000.

Roban $ 400.000 de una entidad previsional

ROSARIO, 22 (NA). — Un asalto, que reportó a los delincuentes 400 mil pesos, se registró en el local de la Caja de Asignaciones Familiares para el Personal de la Estiba, ubicado en la calle San Lorenzo 809, de esta ciudad.

A las 7,30 tres sujetos que esgrimían armas de fuego ingresaron al local, amenazando a los empleados y apoderándose de aquella suma de dinero.

Ante la impotencia del personal de la caja, los delincuentes salieron del local y, con los 400.000 mil pesos, escaparon en el automóvil de uno de los empleados, estacionado frente a la institución previsional.

Denuncia por no cobrar premio de una rifa

Ante la Cuarta Fiscalía de Instrucción fue formulada ayer una denuncia por defraudación contra los responsables del presunto delito, en el que resultó perjudicada la señora María Elena Dapaz.

La defraudada en su calidad de poseedora del número 16.444, que resultó premiado con un automóvil en la "Gran Rifa IRPI", manifestó en la denuncia que Ida S.A., en su carácter de organizadora de la rifa, no le entregó el premio aduciendo que no había pagado las cuotas. Aclaró la señora Dapaz que el pago de la rifa estaba previsto en mensualidades y que en el caso suyo las cuotas se encontraban pagas hasta el mes de junio inclusive y el sorteo del automóvil se efectuó en julio último.

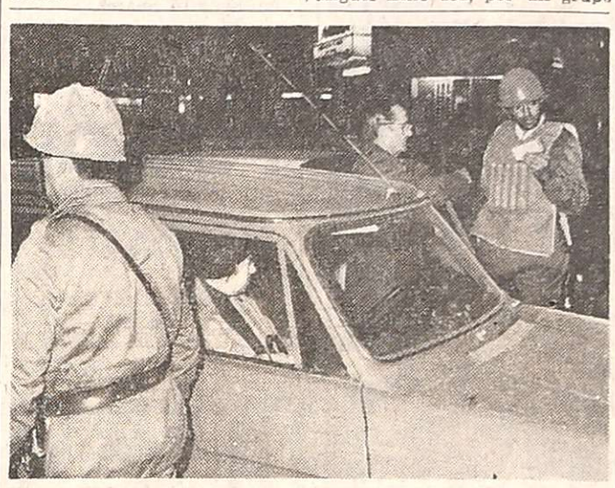

Un automovilista es identificado en avenida San Martín.

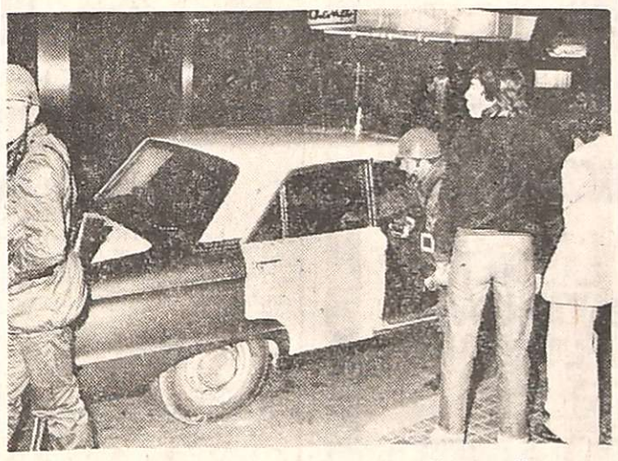

Identificación de transeúntes en calle Lavalle.

Extremas medidas de seguridad hubo ayer

Anoche se habían intensificado los patrullajes policiales en nuestra capital y en el gran Mendoza, desconociéndose —por lo menos hasta las 23— la existencia de episodios que hubiesen alterado el orden público.

Los efectivos controlaron la zona céntrica de la ciudad, donde circulaban a pie y en vehículos en número mucho más elevado que en otras oportunidades que fue necesario adoptar medidas de extrema seguridad. También eran severamente vigilados los establecimientos del Ejército, edificios públicos, comisarías y los accesos a la capital.

Entre las pocas novedades ocurridas, se cuenta la aparición de una bandera con la sigla de la organización subversiva declarada ilegal, que se halló sobre la vereda Este de la planta de Gas del Estado. Junto al paño se encontró un panfleto del grupo extremista. Asimismo en la entrada al Barrio Infanta Mercedes de San Martín fue colgada una bandera perteneciente a los sediciosos, que, como en el caso anterior, fue secuestrada por una comisión policial.

Por la tarde, desconocidos hicieron detonar artefactos denominados "panfleteros" frente a Garibaldi 98 y en calle San Juan, en el tramo comprendido entre Catamarca y Entre Ríos. La policía comunicó que los volantes no habrían llegado a manos de los peatones, ya que, aparentemente por una falla de los artilugios, se quemaron. En otro caso, unos jóvenes no consiguieron prender fuego a viruta de madera embebida en nafta.

En tanto, alrededor de las 21.30 fue desalojado el alumnado del colegio comercial "Molinero Tejeda", que funciona en horario nocturno en la escuela "Mariano Necochea", como medida de prevención. Momentos antes se había denunciado en forma telefónica y anónima de la existencia de una bomba en la acequia que enfrenta al establecimiento educacional. Personal del Cuerpo Motorizado comprobó que se trataba de una alarma falsa. No obstante las clases no continuaron.

La Policía no informó cuántas personas habían sido detenidas durante la jornada de ayer, pero trascendió que eran muchos los particulares que habían sido trasladados a dependencias oficiales para su identificación, para luego recobrar la libertad.

El jefe de Policía, vicecomodoro Julio César Santuccione confirmó anoche a LOS ANDES, a raíz de una consulta telefónica, que "nada anormal se registró en la fecha".

Tucumán: espectaculares operativos por drogas

SAN MIGUEL DE TUCUMAN, 22 (NA). — Varias personas que habían sido sacadas de sus domicilios por encapuchados y por cuyas vidas se temía, debido a la apariencia de secuestro de tal procedimiento, estarían detenidas en dependencias policiales y acusadas de tráfico de drogas, según trascendió.

Se supo, en efecto, que la policía habría detenido a Celestino Martínez, en poder de quien se habría secuestrado un número no determinado de whisky falsificado. En relación con este procedimiento, la policía allanó una vivienda de Tafí Viejo, de propiedad de Miguel Llarul, quien logró eludir la acción policial. En ese mismo inmueble se escuestraron otras cajas con bebidas falsificadas.

Mientras tanto, otra versión indicaba que en un procedimiento similar habría sido detenido Elías Taruich, domiciliado en barrio Kennedy, al Oeste de esta capital. Ambos fueron detenidos en la Brigada de Investigaciones, donde además estarían alojadas otras siete personas a las que se había sacado de sus domicilios por los procedimientos citados.

Los detenidos

Se trata de cinco comerciantes, tres de aquí y dos de Tafí Viejo, además de un kinesiólogo que es suboficial retirado del Ejército que se domicilia en esta ciudad y un taxista de Tafí Viejo. En algunos casos, estas personas fueron sacadas de sus domicilios con gran violencia y en todas las ocasiones actuaron en los procedimientos personas encapuchadas, según revelaron familiares y testigos.

Estas personas son: Emilio y Enrique Cano, ambos hermanos, ex propietarios de una casa de citas en calle Suipacha 40 (el primero de ellos es además el dueño del hotel Claridge); Narciso Risco, propietario de un café en el barrio denominado "El Bajo", que se dedicaba además a la compraventa de boletas de empeño y actuaba como prestamista y el suboficial José Ernesto Marcial, quien estuvo largo tiempo vinculado al Club San Martín de Tucumán. Todos ellos se domicilian en San Miguel de Tucumán.

Encapuchados

Además, están detenidos José Tarife y un comerciante de apellido Figueroa, así como un taxista no identificado, todos ellos de Tafí Viejo. En el caso del suboficial Marcial, según denunció una hija suya de nombre Clara, fue sacado alrededor de las cuatro de la madrugada de su casa de calle Miguel Lillo 132, por un grupo de aproximadamente treinta personas, la mayoría de las cuales llevaba los rostros cubiertos con capuchas. Las otras personas, excepto el comerciante Risso, también fueron objeto de procedimientos similares según denunciaron allegados a los detenidos y otros testigos ocasionales. Todos ellos están detenidos por su posible vinculación con el tráfico de alcaloides.

Campaña moralizadora

Por su parte, el jefe de Policía de la Provincia, teniente coronel Antonio Arrechea, solicitó la colaboración del periodismo para el éxito de una campaña moralizadora iniciada precisamente el lunes de esta semana.

En una reunión de prensa, Arrechea confirmó la detención de varias personas (que serían las mencionadas precedentemente), a quienes se investiga sobre presuntas responsabilidades en delitos tales como tráfico de drogas, trata de blancas, contrabando o robo de automotores.

En una extensa exposición sobre los alcances de la subversión, el teniente coronel Arrechea, militar en actividad, señaló la expresa vinculación entre la guerrilla y el tráfico de drogas. A este respecto puso de relieve "la acción del marxismo internacional para destruir las reservas físicas y morales de las personas mediante el uso de estupefacientes, especialmente entre la juventud".

Detienen al autor de un homicidio

Efectivos de la Seccional 21ª de Santa Rosa lograron detener al autor de un homicidio.

El detenido fue identificado como Manuel Antonio Nieto, argentino, mayor de edad, domiciliado en Escudero s/n. Las Catitas, quien mató de ocho tiros (todos los disparos hicieron impacto en el cráneo de la víctima) a Pedro García con domicilio en el mismo lugar que el homicida. Se procura determinar las causas del hecho.

Nieto, inmediatamente después de haber dado muerte a García, se dio a la fuga. La policía, luego de algunas averiguaciones, logró la aprehensión de Nieto y el secuestro del arma empleada.

Robaron dinero y mercaderías en un comercio

El señor Benjamín Jait, domiciliado en Julián Barraquero 177, Ciudad, denunció ante las autoridades policiales de la Seccional 1ª que desconocidos habían sustraído del negocio que posee en 9 de Julio 1586, ciudad, diversas prendas de vestir y dinero en efectivo.

Los malhechores ingresaron al interior del comercio tras romper una de las vidrieras.

El señor Jait estimó que el monto total de lo sustraído asciende a la suma de $ 238.161.

Condenado por matar dos perros

BUENOS AIRES, 22 (NA). José Rafael Orduna, de 62 años, casado, peón, está en el Instituto de Detención de Villa Devoto, cumpliendo una condena de seis meses de prisión, por haber matado a dos perros.

La pena fue impuesta por la sala V de la Cámara del Crimen y, detenido el 8 del actual, purgará la condena el 8 de febrero del año próximo.

Orduna dio muerte a palos a dos perros, el 16 de octubre de 1974, en su domicilio de José Salmu Feijóo 1260. Al día siguiente, los cuerpos de los animales fueron hallados por personal de la comisaría 30a. a donde fueron llevados, oportunidad en que un médico veterinario comprobó los golpes que causaron la muerte de los canes.

El 19, Arquímedes Benjamín Vega reconoció en la seccional al animal más pequeño, color beige, como propio, y dijo que el daño moral causado por la muerte de su fiel compañero no tiene reparación por lo que dejó librado al causante del hecho a la justicia.

La fiscal Alicia F. Baumgartner pidió para Orduna un año de prisión como autor de crueldad, que reprime la ley 14.346 de protección a los animales, debido además a sus antecedentes, peligrosidad y mal concepto.

En primera instancia, el juez correccional Alfredo F. Grosso Soto condenó a Orduna a dos meses de prisión, por cumplir, pero la sala V de la Cámara Penal eleva el monto de la pena a seis meses de prisión que el encargado está purgando.

El grupo policial-civil en la cumbre del cerro Franke, a 5.100 metros, sector batido con fuerza por el viento. Al fondo, entre la nieve y las rocas, se buscó a los dos montañeses supuestamente extraviados. La nota gráfica es del enviado de LOS ANDES Carlos Germán Bustos Herrera. Las patrullas contaron con buen apoyo, dentro de un operativo vasto que demanda un gran esfuerzo.

La zona en donde estarían perdidos los dos andinistas. Las líneas punteadas marcan las rutas de búsqueda de las 3 expediciones que ayer regresaron. Una de ellas, la de altura, se dividió para llegar a la cumbre del Franke y rastrear en las faldas y risqueríos superiores del Lomas Amarillas. (Fotografía aérea de LOS ANDES).

Otras dos expediciones en la búsqueda de los andinistas

Se hizo prolijo rastreo. Los últimos esfuerzos

VALLECITOS, (De nuestros enviados). — Otras dos expediciones de andinistas civiles partieron esta mañana hacia la zona en donde se supone podrían encontrarse los montañistas extraviados el domingo último —el doctor Leopoldo Páez y Norberto Boggio— en uno de los últimos intentos terrestres previstos en el operativo. Esas dos columnas buscarán en un sector de riscos y canaletas nevadas. Una tercera patrulla compuesta por 4 hombres sería transportada en helicóptero hasta el final de la quebrada "La Angostura", para observar con prismáticos las paredes del sur de los cerros Franke y Lomas Amarillas.

Una de las expediciones, que se dirige al filo que une los dos cerros, está integrada por Juan Bello, Luis Rochi, Gabriel Cabrera, Miguel Vilchez y Juan Bello (h). Otra hará un rastreo con telescopio en las paredes del Rincón y la tercera, conducida por Miguel Alfonso, en "La Angostura".

Bajaron tres patrullas

Mientras tanto, están de regreso en Vallecitos las tres expediciones civiles - policiales que operaron en el Franke (en donde hicieron cumbre), en la falda superior del Lomas Amarillas y en la zona baja, hasta El Salto.

Los que realizaron el trabajo en altura son el inspector Ignacio Medina y los civiles Gerardo Graña, Rodolfo Grispo, el fotógrafo de LOS ANDES Carlos Germán Bustos Herrera (los 4 hacia la cumbre del Franke), Osvaldo Brandi, Salvador Mangione, Alejandro Randis, Rodolfo Sánchez y Miguel Pícolo (zona superior del Lomas Amarillas).

La segunda comisión, que hizo el faldeo inferior, estuvo integrada por el subayudante Luis Parra y los civiles Daniel Palacios, Hugo Santi, Mario Moreno, Daniel Serio, Jorge Vega y Alfredo Gagliano. La tercera, por Miguel Alfonso y Miguel Rodríguez.

Sin alimentos ni gas

Es evidente que las dos patrullas que hoy operarán en altura significan una de las últimas posibilidades, al menos por tierra, de hallar con vida a los dos andinistas supuestamente extraviados.

Por otro lado, se mencionó que los víveres les debían durar hasta el miércoles último, aún cuando racionado al extremo podrían alcanzarles hasta hoy, como plazo máximo. Tampoco contarían con gas butano para cocinar algunos alimentos y tal vez sólo puedan conseguir nieve para saciar la sed.

Esta situación hipotética hace dramática la búsqueda a esta altura de los acontecimientos, pero no se pierde la esperanza de hallarlos. El helicóptero de la Dirección Provincial de Aeronáutica sólo operó esta mañana hasta los 3.000 metros —transportando a los andinistas hasta cerca de Piedra Grande, campamento base— a raíz del fuerte viento.

Con el trabajo que llevarán a cabo las dos expediciones que subieron hoy, prácticamente quedaría revisada toda la zona de posible desplazamiento de los dos montañistas. Es por eso que las conjeturas iniciales han quedado en tres hipótesis: 1º) cayeron encordados en las paredes verticales del Lomas Amarillas, lo que sería difícil de rastrear; 2º) se encuentran heridos o enriscados en un lugar poco accesible desde abajo, siempre en ese sector; 3º) están caminando muy lentamente por problemas físicos provenientes de una caída o por agotamiento, pero en ese caso deben haber tomado otra dirección (subir), lo que sería menos probable.

El operativo continuará como hasta el momento hasta agotar todas las posibilidades —según informó el subjefe de Policía, comisario general Ramón Armando Arrieta Cortez, instalado en el refugio del Liceo Militar junto a otros jefes superiores de la institución— y con la misma cobertura radial, para no perder rapidez operativa. También seguirán volando las máquinas de la Dirección Provincial de Aeronáutica, siempre que las condiciones del tiempo lo permitan, todo lo cual ha significado un esfuerzo con pocos precedentes en la cordillera.

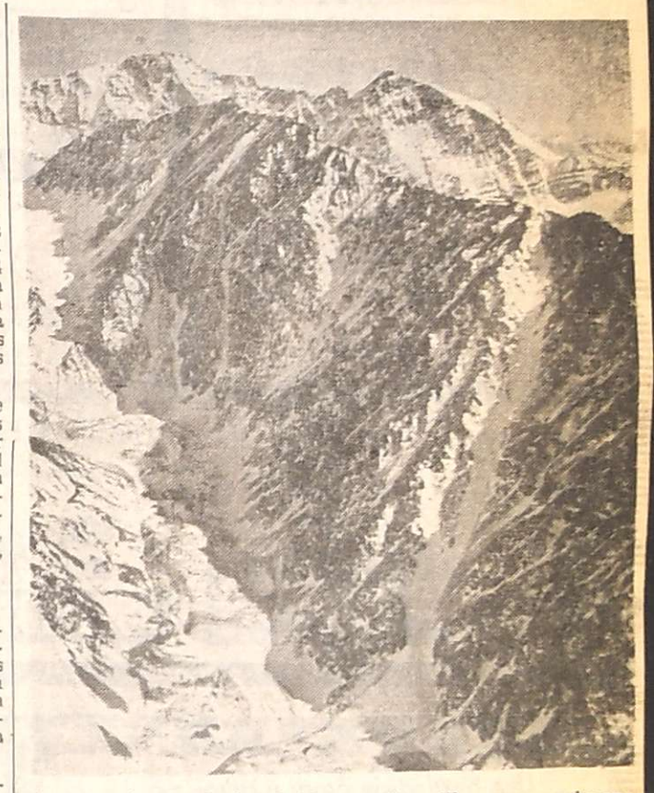

Las paredes verticales del Lomas Amarillas, que conducen a la quebrada "La Angostura". Hacia allí, por la ruta nevada de la izquierda, partiría hoy una expedición para observar de cerca las "canaletas", pues existe la posibilidad que los andinistas se encuentren en ese sector. (Fotografía aérea de LOS ANDES).

AVISOS FUNEBRES

MISAS Y FUNERALES

✝

SARA SIMON
Q. E. P. D.
RAUL JUAN GILBERTO ZABALA
Q. E. P. D.
Fallecieron trágicamente el 5-VII-1975.

Sus hermanos, madre y tíos en el afecto, su prometida, invitan con profundo dolor a la misa que por el eterno descanso de sus almas se oficiará en la parroquia de San Juan Marón, sita en calle Tomba 365 de Godoy Cruz, el domingo 24 a las 12 horas. Favor que agradecerán íntimamente.

23|8|C|22|24|8

✝

JOSE COSTANZO
Q.E.P.D.
Falleció el 24-VII-75

Su esposa, hijos y nietos, invitan a la misa que será oficiada mañana, a las 11 horas, en la catedral de Loreto, por el descanso de su alma, al cumplirse el primer mes de su fallecimiento. Agradecen además las innumerables manifestaciones de afecto y pesar recibidas.

23|8|C|290|23|8

✝

FERES GASSIBE
Q. E. P. D.
Falleció el 23-VIII-1965

Su esposa e hijos invitan a familiares y amigos a la misa, que en sufragio de su alma, se rezará con motivo de su décimo aniversario, en la iglesia San Juan Marón el 24, a las 12 hs., Antonio Tomba 365 de Godoy Cruz. Favor que agradecerán. 23 8 C 511|23.8

✝

VICTORIA MALLAR DE MARUN
Q. E. P. D.
Falleció el 24-VIII-1972

Sus hijos invitan a familiares y amistades a la misa que para rogar por el eterno descanso de su alma se oficiará mañana a las 19.30 hs. en la iglesia San Pío X de la Ciudad de San Martín. Favor que agradecerán.

23|8|F|82262|23|8

✝ **BAUSTISTA MASNU. - Q. E. P.D. - Falleció el 24-VIII-38.** - Su hijo, invita a familiares y amigos a la misa que por el descanso de su alma se oficiará mañana, a las 10 horas, en la iglesia San Jorge, Mitre y Barcala, Ciudad. 23|8|C|208|23|8

✝ **ARMANDO TRUGLIO. - Q. E. P. D. - Falleció el 9-III-1975.** - Su esposa, hijos, madre, nietos y familiares, invitan a la misa que se oficiará por el eterno descanso de su alma hoy sábado a las 19 horas, en la parroquia Santa María Goretti de Drummond. Favor que agradecerán.

23|8|F|85650|23|8

✝ **GINO TORDONE - Q. E. P. D. - Falleció el 23-VI-75 en Italia.** - Su abuela Teresa Masmone, sus tíos y demás familiares invitan a la misa que se efectuará en la parroquia de Los Granaderos 1647, el día 24 a las 19 horas, al cumplirse 2 meses de su fallecimiento. - Intimamente agradecidos. 23|8|C|11|23|8

✝ **PEDRO GERVACIO CHIRINO. Q.E.P.D - Falleció el 3-VIII-75** Sus hijos Pedro, Oscar, Raúl, Ana María, Alicia y Graciela, invitan a la misa que por el eterno descanso de su alma se oficiará el 24-8-75, a las 10 horas en la parroquia San Agustín. Favor que se agradecerá.

23|8|C|267|23|8

✝ **HORACIO ORAZI. - Q. E. P. D. - Falleció el 24-VIII-1966.** - Su esposa, hijo, hija política, nieto y demás familiares invitan a la misa que se realizará mañana, a las 11 horas, en la Iglesia San Vicente Ferrer, de Godoy Cruz. Favor que se agradecerá.

23|8|C|430|23|8

✝ **ACL TOHME. - Q. E. P. D. - Falleció el 10-VIII-1974.** - Sus hijos Alberto, Roberto Miguel y Elías; hijas políticas, nietos, invitan a la misa que por el eterno descanso de su alma se oficiará mañana, a las 11 horas, en la Iglesia San Juan Marón al cumplirse el primer aniversario de su fallecimiento. 23|8|C|438|23|8

✝ **MARIA ADELA MARTELLI DE POLITO - Q.E.P.D. - Falleció el 23-VI-75.** - Su esposo e hijos invitan a familiares y amigos a la misa que para rogar por el eterno descanso de su alma, se hará oficiar hoy, a las 19 horas, en la iglesia de María Auxiliadora de Don Bosco, al cumplirse el 2º mes de su fallecimiento.

22|8|C|218|23|8

✝ **CELIA ATENCIO de CARPINTERO - Q.E.P.D. - Falleció el 24-VIII-1960** - Su hijo invita a familiares y amigos a la misa que se efectuará mañana a las 12 hs. en la Basílica Santo Domingo, calle Beltrán y Salta, para rogar por el eterno descanso de su alma. Favor que agradecerá íntimamente.

23|8|F|82263|23|8

✝ **JUAN ANGELINO ORDENES. - Q.E.P.D. - Falleció el 23-VIII-1965.** - **OLAYA VIDELA DE ORDENES. - Q.E.P.D. - Falleció el 11-XII-1928.** - **MARIA ZOBEIDA ORDENES. - Q.E.P.D. - Falleció el 24-VI-1950.** - Sus familiares invitan a la misa que para rogar por el eterno descanso de sus almas se oficiará hoy sábado a las 19 hs., en la Iglesia de San José, Calle Bandera de los Andes 655, San José.

23|8|F|82250|23|8

L.I.M.C.E.C.
LIGA MENDOCINA DE LUCHA CONTRA EL CANCER
El Cáncer es curable, consulte a tiempo
INSTITUTO DE ONCOLOGIA
MONTECASEROS 1020, Cdad. Tel. 44591

Seis heridos en un vuelco

Seis ocupantes de un automóvil Torino, dos de ellos niños, sufrieron lesiones de distinta consideración al volcar el vehículo en la avenida de Acceso Norte, en esta capital. El accidente se registró alrededor de las 16, cuando el rodado, presumiblemente guiado por Francisco Romero, perdió la estabilidad y volcó cuando su conductor giró para ingresar al puente de calle Jujuy. La policía comunicó que además de Romero, viajaban en el coche las siguientes personas, todas ellas de nacionalidad chilena y domiciliadas en calle Ejército de los Andes 1104. Dorrego: María Vidal, Amelia del Carmen Vidal, Rosa Vidal, de seis años, José Heriberto Vidal y Omar Horacio Vidal, de cuatro años. Aunque todos fueron trasladados a centros asistenciales para su revisación y atención por lesiones de distinta gravedad, solo José Heriberto Vidal quedó internado en el hospital Central. Sufrió heridas cortantes y traumatismos varios.

ASOCIACION BIOQUIMICA DE MENDOZA

CONVOCATORIA

La comisión directiva ha resuelto convocar para el 25 de agosto de 1975, a las 20 hs., en la sede de Colón 430 de esta ciudad, para continuar la sesión de la asamblea extraordinaria de afiliados iniciada el 4 de agosto de 1975.

ORDEN DEL DIA:

1 — Informe de los delegados asistentes a la asamblea de la Confederación Bioquímica Clínica de la República Argentina.

2 — Informe y consideración del trámite de actualización arancelaria para obras sociales y mutuales, ante el Ministerio de Bienestar Social de la Nación.

3 — Designación de dos socios para firmar el acta.

COMISION DIRECTIVA

23|8|F|85599|23|8

CAMISAS desde $ 270
GRAN SURTIDO VESTIR Y SPORT, MARCAS DE CALIDAD
Umbertino
RIVADAVIA 184 - TEL 241733 - MZA

Delfor Peralta: "hacer teatro para liberar la personalidad"

De paso por Mendoza, visitó LOS ANDES el profesor de arte escénico y primer actor nacional Delfor Peralta, egresado del Conservatorio Nacional de Buenos Aires. Apenas recibido (1952) se radicó en París, aprovechando un patrocinio del gobierno francés.

De sus compañeros de estudio recuerda a Enrique Ryma, Alicia Bellán, Julio De Grazia, Jorge Rivera López e Ibis Luscetti de Cepparo, radicada en Mendoza. Y de los profesores que tuvo menciona, de primera intención, a Cunill, Fatone y Bonet.

El director

Los primeros tiempos en París, a fin de pagar los cursos, realizó trabajos diversos. Con el perfeccionamiento del oficio y de la lengua francesa como así mismo el acrecentamiento cultural, comienza su carrera de actor y especialmente de director. Su primera puesta en escena es "Mitridates", de Racine; sigue "Las mujeres sabias" de Moliere y muchas otras hasta que decide escenificar comedias.

En 1962 comenzó a trabajar como profesor de actuación para autores extranjeros (no franceses) en el "Vieux Colombier", teatro creado por Jacques Copeau, "quien instituyó un nuevo estilo y que contó con grandes nombres. Era el teatro que ofrecía la novedad con alto nivel".

Peralta viajó continuamente y realizó puestas en Italia especialmente y en Estados Unidos. Trabaja con estudiantes y con "talleres de trabajo" y se ocupa de la dirección teatral de óperas, desde las posibilidades de la música. "La verdadera historia está en la música —dice—; allí está hasta el menor gesto y hay que ir a buscarlo". "Boris Godunoff" de Musorgsky, "La vida breve" de Manuel de Falla, óperas de cámara y hasta "El filósofo de campo", obra desconocida del siglo XVIII, de Galuppi, que saca a relucir en Italia, dan cuenta de su labor.

Peralta viajará en días más a Ecuador, donde pondrá en marcha una escuela de teatro. El gobierno de Ecuador pidió asistencia a la UNESCO y se eligió a Delfor Peralta por sus antecedentes y por ser argentino, pues se supone —nos dice nuestro entrevistado— que un latinoamericano podrá entender mejor la problemática de ese país que un europeo.

Sobre el movimiento de abril de 1968 opina que fue como una piedra muy grande que cae al agua y produce ondas interminables. "Desde entonces, todo ha sido repensado y revisto y su trascendencia todavía se hace sentir".

Funciones de teatro

Independiente. — Hoy y mañana, a partir de las 21, actuará el elenco independiente "Ciudad de La Plata", que ofrecerá la obra de T. Williams, "El zoo de cristal". La dirección está a cargo de Leonardo Butler.

Julio Quintanilla. — Hoy y mañana, desde las 21.30, la Compañía Mendocina de Comedias que dirige Antonio Manzur, ofrecerá la obra de Armando Discépolo, "Mateo", en su quinta semana de actuación.

La Montaña. — Hoy y mañana, a partir de las 22, en esta sala ubicada en Godoy Cruz y Alberdi de Guaymallén, el elenco titular representará la obra de Carlos Carlino "La Biunda", con dirección de Manuel Núñez Lavena.

Ofrecerán hoy un recital de guitarra

Hoy, a partir de las 18.30, en el teatro Julio Quintanilla, habrá un recital de guitarra. Estará a cargo de Cristina Cuitiño, alumna de la profesora Gladys Andreozzi de Valentini en la Escuela Superior de Música. El concierto es organizado por el Instituto de Cultura Musical Iniesta Corma, en colaboración con la Dirección de Cultura de la Municipalidad de la Capital.

Cristina Cuitiño ofrecerá este programa: "Aria con variación" de Frescobaldi; "Conde Claros" de Narváez; "Tema variado" de F. Sor; "Preludio romántico" de Pujol; "Suite" de De Vittorio; "Piezas" de Villa Lobos y "Sonata Nº 3" de Guastavino.

El público tendrá libre acceso a la sala.

Espectáculos para niños

Teatro de Cámara. — Mañana, a partir de las 11, en esta sala de Las Heras 430, ciudad, el elenco de teatro infantil de la Universidad ofrecerá las obras "Sangre gorda", de los hermanos Alvarez Quinteros; "Las aceitunas" de Lope de Rueda y "La farsa de la tinaja" de autor anónimo medieval. Las dos últimas han sido actualizadas en su idioma por la escritora Alma Bressan. La dirección estará a cargo de Josefina Otero de Gioia.

Julio Quintanilla. — Hoy y mañana, a partir de las 16, habrá un espectáculo titulado "Recital de la magia y el buen humor", con la actuación del ilusionista King Lowis, los payasos Josephin y Martí y otras actuaciones que incluyen a los niños asistentes.

Museo de Arte Moderno. — Hoy, desde las 16 y mañana, a partir de las 11, en el subsuelo del Museo Municipal de Arte Moderno, San Martín 1133, el elenco "Arlequín" ofrecerá la obra de creación colectiva "Ta-Te-Ti", con dirección de Ernesto Suárez.

HOY
GRAN EXITO!
SIMULTANEAMENTE
ROXY | CENTER
CONT. DE 14 A 24
y TRASNOCHE 0,45

Sentenciado a 28 años por un crimen que nunca cometió. Sólo dos cosas podían ayudarle a escapar. Toneladas de plata y Charles Bronson.
PROHIBIDA MENORES 14 AÑOS COLUMBIA · CENTRO FILM

5ª SEMANA VEALA! CINEMA
CONT. DE 14 A 24
APTA PARA TODO PUBLICO
HABLADA EN CASTELLANO

UN FILM DE GARCIA FERRE EASTMANCOLOR
COMPLEMENTA
Anteojito y Antifaz
MIL INTENTOS Y UN INVENTO
CENTRO FILM TECNICOLOR
TRAIGA SUS NIÑOS AL CINE

HOY y Mañana LUXOR
CONT. DE 14 A 24
APTA PARA TODO PUBLICO
ESPECTACULAR PROGRAMA
CHARLTON HESTON
KAREN BLACK
GEORGE KENNEDY
TECNICOLOR

AEROPUERTO 1975

Henry Fonda · Terence Hill
Ahora mi Nombre es "Nadie"
TECNICOLOR
TRAIGA SUS NIÑOS AL CINE

HOY, NO...
MAÑANA TAMPOCO..!
DEJAMOS ENTRAR A LOS ABURRIDOS, AMARGOS, ETC.
Y...TRAIGA EL BOTIQUIN.
PARA CASTIGARSE CON:
TERNERITAS SOLTERITAS..!
POLLITOS REGALONES.
BRONCEADITOS..!
CANILLA LIBRE,
VINO A GRANEL..!
"EL INSOLITO SHOW DEL AMASIJO"

EL AMASIJO HOY
RESERVE MESA AL TELEFONO 218960
SE AGOTAN..!

OFERTA
POLLOS
EVISCERADOS - RECIEN FAENADOS
$ 22,90 el K.
AVICOLA PELLEGRINI
Pellegrini 1390 - G. Cruz
22|8|F|85452|23|8

ABRAZAME FUERTE PAPÁ... NO ME DEJES SOLO

un árbol de hojas rosas...
PROHIBIDA MENORES 14 AÑOS
con la revelación del año
RENATO CESTIE
TECHNICOLOR
3ra. SEMANA
CINE TEATRO CONDOR
DIST. ZONDA

Locales
La Bodega del 900
HOY
Brillante Show
Música para bailar y la actuacion de
EDITH SCANDRO
MAÑANA
ALMUERZO de los DOMINGOS
RESERVAS Tels. 262773 262775
AV. de ACCESO Y URQUIZA-Villa Nueva
Amplia playa interna para estacionamiento de vehículos

2ª SEMANA EXCLUSIVAMENTE GRAN EXITO! PREMIER
CONT. DE 14 A 24
SENSACIONAL PROGRAMA DOBLE!

DIABOLICO ATAQUE A LA INTIMIDAD!
Gene Hackman
La Conversación
PROHIBIDA MENORES DE 18 AÑOS
Francis Ford Coppola
TECNICOLOR
Aterradora visión de un mundo extraño y violento
WARREN BEATTY
ASESINOS S. A.
TECNICOLOR

Cine Auto El Cerro
AUTO BAR EL CHALLAO
Tel. 290104
HOY 21 Hs. - Mañana Continuado desde 19.30 hs.
LOS CHARLOTS en
"5 LOCOS DE FIESTA"
— Y —
"Los 4 del Ave María"
con BUD SPENCER y T. HILL
Hoy Trasnoche 0.45 Hs.
Zulma Faiad
"Los Corrompidos"
— Y —
"Aunque la hormona se vista de seda..."
23|8|F|15869|23|8

Una historia de amor y heroismo que el pueblo convirtió en leyenda.
DIFUNTA CORREA
APTA PARA TODO PUBLICO
EASTMANCOLOR

Actuación estelar y guion. LUCY CAMPBELL
ALFREDO IGLESIAS · LUIS MEDINA CASTRO · HECTOR PELLEGRINI · IGNACIO QUIROS
Dirección. HUGO R. MATTAR
Director de Fotografía. PEDRO MARZIALETTI
Música. MIGUEL LOUBET
ADEMAS UN RECORDADO EXITO
SUPER ACCION!

"LA SUPER, SUPER AVENTURA" COLOR
HOY 4ª SEMANA DE EXITO GRAN CINE OPERA
SIMULTANEAMENTE CON
cine GRAN REX (SAN JUAN) cine ROMA MARCONI (V. MERCEDES) MARCONI (SAN RAFAEL)

"UN TOQUE DE MAGIA Y DE LOCURA... film delicioso, poético y mágico". CLARIN
George Segal
Virna Lisi
"Cierta Clase de Ternura"
PROHIBIDA PARA MENORES DE 18 AÑOS
TECHNICOLOR

La comedia más distinguida del año!
ADEMAS, OTRO ESTRENO

Disparates que matan, de risa! Alto, rubio enamorado siempre el mismo atolondrado:
Las Desventuras de Alfredo
Pierre Richard TECHNICOLOR
CONTINUADO 14 A 24 HS. Y TRASNOCHE 0MS HS.
HOY cine América

LAS SIETE MARAVILLAS DEL MUNDO
TECHNICOLOR
APTA PARA TODO PUBLICO

COMPLEMENTA:
Las diabluras de 14 hermanitos que enloquecieron a toda una ciudad:
LOS 14
con JACK WILD COLOR
HOY NOCHE 21 Hs.
MAÑANA CONT. DE 14 A 24
cine SELECTRO

Para seguir viendo cine con toda su familia...
PALITO Ortega
ORIGINAL! DIVERTIDA! DISLOCANTE
2ª SEMANA
en NO HAY QUE AFLOJARLE A LA VIDA
ARGENTINA SONO FILM
Javier Portales
Ricardo Morán
Sánchez
Muñoz
Y JUAN ALI
EN PROGRAMA:
"MINGUITO TINGUITELA PAPA"
Dirección ENRIQUE CARRERAS
Cine GRAN REX

EL VUELO DE LA FLECHA

charles bronson
ROD STEIGER BRIAN KEITH
SARITA MONTIEL
Además: ANIMALES MARAVILLOSOS
Cine Teatro AVENIDA

Quién era ese hombre? Un patriota? Un bandido?... ...pero su coraje salvó a un pueblo!!!
ANTHONY QUINN viviendo el papel más dramático de su carrera!
ADEMAS

Estación Polar Zebra
Anthony Quinn
METROCOLOR en 70 mm.
Los Cañones de San Sebastian
(GUNS FOR SAN SEBASTIAN)
TEATRO City

CINES Y TEATROS

CENTRO

AMERICA - Hoy de 14 a 24 hs. "CIERTA CLASE DE TERNURA" y "LAS DESVENTURAS DE ALFREDO". - Trasnoche el mismo programa.

AVENIDA - Hoy de 14.30 a 24 hs. "EL VUELO DE LA FLECHA" y "ANIMALES MARAVILLOSOS".

CARIBIAN - Hoy a las 21 hs.: "EL LADRON DE GALLETAS" y "LOS ARISTOGATOS".

CENTER - Hoy de 14 a 24 hs. "LA FUGA INCREIBLE" y "POZO DE ODIO".

CITY - Hoy de 14.30 a 24 hs. "LOS CAÑONES DE SAN SEBASTIAN" y "ESTACION POLAR ZEBRA".

CINEMA - Hoy de 14 a 24 hs. "PETETE Y TRAPITO" y "MIL INTENTOS Y UN INVENTO".

CONDOR - Hoy de 14.15 a 24 hs. "UN ARBOL DE HOJAS ROSAS" "LA OTRA CARA DEL PADRINO".

LAVALLE - Hoy de 14.15 a 24 hs. "LA RAULITO" y "QUEBRACHO". Trasnoche 0.45 hs. "FANNY HILL" y "EL CINTURON DE CASTIDAD".

LUXOR - Hoy de 13.30 a 24 hs. "AEROPUERTO 1975" y "AHORA MI NOMBRE ES NADIE".

OPERA - Hoy de 14.30 a 24 hs. "DIFUNTA CORREA" y "LA SUPER, SUPER AVENTURA". Trasnoche: "COLMILLO BLANCO" y "EL ULTIMO TREN".

PREMIER - Hoy de 14 a 24 hs. "LA CONVERSACION" y "ASESINOS S.A.".

GRAN REX - Hoy Cont. de 14 a 24 hs. "NO HAY QUE AFLOJARLE A LA VIDA" y "MINGUITO TINGUITELA, PAPA".

REAL - Hoy a las 21 hs.: "EL EJECUTIVO EROTICO" y "VENECIA ROJO SCHOKINS".

ROXY - Hoy de 14 a 24 hs. - "LA FUGA INCREIBLE", "PERDIDO EN EL DESIERTO". Trasnoche 0.45 hs., el mismo programa.

SELECTRO - Hoy 21 hs. Noticiero Panamericano y "LOS 14" y "LAS SIETE MARAVILLAS DEL MUNDO".

AUTO CINE BROADWAY - Hoy 21 hs.: "La gran felicidad" y "Primavera en otoño'. Trasnoche 0.45 hs. "Dos chicas guerreras" y "El vengador implacable".

EL CERRO Cine Auto El Challao - Hoy a las 21 hs. "Cinco locos de fiesta" y "Los cuatro del Ave María". Trasnoche 0.45 hs. "Aunque la hermosa se vista de seda" y "La corrupción".

GRAN AUTOCINE MENDOZA - Hoy 21 hs.: "Cita con el miedo" y "La explosión".

TEATROS

INDEPENDENCIA - Intervención Federal - Ministerio de Cultura y Educación - Subsecretaría de Cultura - Dirección de Acción Cultural Teatro Independencia. Hoy 21 hs.: Teatro Independiente "CIUDAD DE LA PLATA", presenta la obra: "EL ZOO DE CRISTAL".

"JULIO QUINTANILLA" - Municipalidad de la Capital - Subsecretaría de Acción Social - Dirección de Cultura. - Compañía mendocina de comedias presenta: "MATEO". - Viernes, sábado y domingo, a las 21.30 horas.

ESPECTACULO PARA NIÑOS - "EL RECITAL DE LA MAGIA Y EL BUEN HUMOR", Ilusionismo, payasos, bailes, con participación del público infantil. Sábado y domingo, a las 16 horas.

TEATRO DE LA MONTAÑA - Godoy Cruz esquina Alberdi - Guaymallén. Sábado y Domingo 22 horas "La Biunda", de Carlos Carlino. Platea $ 20,00.

Teatro del Subsuelo del Museo Municipal de Arte Moderno - Elenco "Arlequín" presenta la obra teatral para niños "TA-TE-TI". Hoy a las 16 horas y Domingo a las 11 horas.

U.N.C. - Escuela Superior de Teatro elenco infantil de teatro "Sangre Gorda", "Las aceitunas" y "La farsa de la tinaja". Sala: Teatro de Cámara, Las Heras 430 Mza. Domingo a las 11 hs.

GODOY CRUZ

CEC - Hoy 21 hs.: "Contrato en Marsella" y "La última cruzada".

PLAZA - Hoy 21 hs. "El archivo de Odessa" y "Mi hermano, el mafioso". - Trasnoche 0.30 hs. cambio de programa.

SPORTSMAN - Hoy a las 21 hs.: "Un mundo de amor" y "Operación Rosa Rosa".

GUAYMALLEN

VICTORIA - Hoy 21 hs.: "Locuras del Oeste" y "Las tres espadas del Zorro".

LAS HERAS

BELGRANO - Hoy a las 21 hs. "Los cachorros" y "Los corrompidos".

MAIPU

ARGENTINO - Hoy a las 21 hs. "Los gauchos judíos" y "Santos Vega". Trasnoche 0.45 hs. "Las píldoras" y "Deliciosamente amoral".

IMPERIAL - Hoy 21 horas "Las procesadas" y "La flor de la mafia". Trasnoche 0.30 horas: "La mujer que ríe" y "El monasterio de los buitres".

PALMIRA

COLON - Hoy 21 hs. "Un mundo de amor" y "Operación rosa rosa". Trasnoche 0.45 hs. "La casa del amor" y "Todos los pecados del mundo".

SAN MARTIN

CERVANTES - Hoy 21 hs. "Conserje en condominio" y "Uno más al infierno". Trasnoche 0.45 hs. cambio de programa.

MAYO - Hoy 21 hs. "Juntos son dinamita" y "Devilmain". Trasnoche 0.45 hs. cambio de prog.

MONUMENTAL - Hoy 21 hs.: "Nazareno Cruz y el lobo" y "Cuando el amor llega".

RIVADAVIA

ARGENTINO - Hoy a las 21 hs. "Triángulo de cuatro" y "Los caballeros de la cama redonda".

DUCAL - Hoy 21,15 horas: "Juggernaut" y otro grgan estreno.

LA CONSULTA

REAL - Hoy 21 hs. "Los gauchos Judíos" y "Hola señor león". Trasnoche 0.30 horas.

SAN RAFAEL

IDEAL - Hoy de 14 a 24 hs. "Primera plana y "Rescate por un muerto" Trasnoche 0.45 hs. "Dos contra todos" y "Sed de venganza".

GENERAL ALVEAR

SUR COPEA - Hoy 21 hs.: "Vampira" y "El analfabeto". Trasnoche 0.45 hs. "El estrangulador del Remington Placo".

BOWEN

IDEAL - Hoy 21 hs.: "Crimen en el Expreso de Oriente" y "Vamos a matar con Django".

Notas Sociales

Casamientos

El arzobispo de Mendoza, monseñor Olimpo Santiago Maresma, bendecirá el casamiento de la señorita Marta Cecilia De Simone y el ingeniero Marcos R. Amoretti hoy, a las 21, en la parroquia de San Agustín. Actuarán como padrinos por la novia, el señor Armando De Simone y su señora Alba María Bressolini y por el novio, el señor Alejandro Amoretti y su señora María Elena Maers Gómez del Campo, y como testigos, la señorita Clara Franciosi Moyano y el señor Miguel Senosiain.

—En la parroquia de Nuestra Señora de los Dolores quedará consagrado hoy, a las 21, el matrimonio de la señorita Ana Beatriz Masi Vázquez con el señor Osvaldo Francisco Fontanto Frannino.

Intervendrán como padrinos por la novia, el señor Agustín Masi y su señora Amalia Vázquez Viera y por el novio, el señor Luis Montanto y su señora Carmen Frannino.

—Hoy, a las 21.30, en la parroquia de Nuestra Señora de Fátima, se bendecirá la boda de la señorita Estela Irma Robles y el señor Miguel Angel Schmid. Serán padrinos por la novia, el señor Marcos Santiago Robles y su señora Alba García y por el novio, el señor Juan C. Schmid y su señora Dolores Josefa Perea.

BUENOS AIRES, 22. — Quedará consagrado mañana, en la iglesia de Nuestra Señora de la Consolación, el matrimonio de la señorita Diana Maled Obradors y el señor Fernando Morales Reynals, ceremonia de la que serán padrinos por la novia, la señora María Elena Obradors de Maled y el señor Ricardo Maled y por el novio, la señora Ana María Elina Reynals Stoppel de Morales y el señor Eduardo O. Reynals.

Bodas de oro

Con una misa de acción de gracias, que se rezará hoy, a las 19.45, en la parroquia de Nuestra Señora de Fátima, celebrarán las bodas de oro el señor Buenaventura Pacheco y su señora María Angela Navarro.

Reuniones

En obsequio de su hija Luz Marina, que cumple 15 años, el señor Miguel Navarta y su señora Elba Merino le ofrecerá una reunion hoy, a las 21, en el salón de Los Espejos, del Plaza Hotel.

—La comisión de damas cooperadoras de T.H.A.D.I. (Taller Hogar de Actividades Diferenciadas), que preside la señora Dora Púrpura de Leiva Hita, se reunirá el lunes, a las 17.30, en la casa de la señora Rosa Zirulnik de Kolton (Emilio Civit 355).

Demostración

Un grupo de amigas de la señorita Alba Edith Bakel, que en breve contraera matrimonio, le dará hoy un té-sorpresa, en el Andino Tenis Club.

Beneficio

A beneficio de las obras de ampliación que se realizan en el Colegio del Sagrado Corazón de Jesús, se proyectará, en calidad de preestreno, la película "El Conde de Montecristo" (versión actualizada). La función tendrá lugar en el cine América el 26, a las 21.

Misas de acción de gracias

El padre Oscar Moreno oficiará una misa hoy, a las 20, en la capilla del Colegio María Inmaculada (San Martín 147), para dar gracias por los 15 años que cumple la señorita Rosa Carmen Saurina. Posteriormente sus padres, doctor Víctor Angel Saurina y su señora Rosa Lucentini le reunirán a sus amistades en el Mendoza Tenis Club.

—Para dar gracias por un acontecimiento íntimo de la señora Juana Uballes de Rosales, sus familiares harán oficiar una misa hoy, a las 20, en la parroquia de Nuestra Señora de la Merced.

Misa impetratoria

En la capilla del Buen Pastor se rezará una misa hoy, a las 19, para impetrar por la felicidad de la señorita María del Socorro Castro Baeza y del doctor Horacio Jorge Dalera, ofrecida por la señorita Adriana Ortiz Baeza.

Viajeros

De Buenos Aires el doctor Alberto F. Goñi y su señora Elba Amoretti.

—De Bahía Blanca el capitán de fragata Eduardo Broquen Rivero Haedo y su señora Dolly Amoretti Ramírez.

Misas y funerales

Se oficiarán misas:

Mañana, a las 12, en la parroquia del Inmaculado Corazón de María, por las almas de las señoras Adela Villanueva de Ruiz y María Amalia González de Ruiz Villanueva, de cuyo fallecimiento se cumpla el primer aniversario.

—Mañana, a las 18.30, en la capilla del Colegio María Auxiliadora, por el alma de la señora Josefina Suárez de Camba.

—Mañana, a las 19.30, en la capilla del Colegio María Auxiliadora, por el alma del señor Guillermo A. Genoud.

—Mañana, a las 11, en la catedral de Nuestra Señora de Loreto, por el alma del señor José Costanzo.

—Hoy, a las 19, en el templo de San Juan Bosco, por el alma de la señora Ermida Rodríguez Argumedo de Lúquez, en el primer aniversario de su fallecimiento.

—Mañana, a las 12, en la iglesia de la Compañía de Jesús, por el alma de la señorita Zoila Felicidad de Paz Pontis recientemente fallecida.

—Mañana, a las 12.30, en la capilla del colegio María Auxiliadora, por el alma de la señora Lucy Adams de Guy.

—Hoy, a las 19, en la capilla de Nuestra Señora de Lourdes (Aguado 164), por el alma del doctor José Agustín Monti.

—Hoy, a las 18.30, en la capilla del colegio María Auxiliadora, por el alma de la señora Adela Saá de Alaniz.

—Mañana, a las 11, en el santuario María Auxiliadora de Rodeo del Medio, por el alma del señor Francisco Brondo.

—Hoy, a las 19, en la capilla María Auxiliadora del templo de San Juan Bosco, por el alma de la señora María Adela Martelli de Polito.

—Mañana, a las 20, en la parroquia y convento de La Merced, por el alma de la señora Sara Sabalain de Saborido, ofrecida por las docentes de la Escuela Nacional "Misiones".

—Mañana, a las 20, en la parroquia y convento de La Merced, por las almas del señor Leopoldo G. Lucero y de la señora Marta Lucero Eseverri de Rodríguez, ofrecida por la señora Alicia Uballes de Manríquez.

—Hoy, a las 20, en la iglesia de la Compañía de Jesús, por las almas del señor José Dolores Gil y de la señora Amalia Posleman de Gil.

—Mañana, a las 19, en la parroquia de Nuestra Señora de los Dolores, por el alma del señor Gino Tordone.

—Mañana, a las 11, en la capilla de las Hermanas Hijas de San José (Aristides Villanueva 377), por las almas del señor Salomón José Curi y de la señora Sara Elías de Curi.

—Mañana, a las 11, en la parroquia de San Juan Marón, por el alma de Acl Thomé.

—Mañana, a las 11, en la parroquia San Vicente Ferrer, por el alma del señor Horacio Orazi.

HOY
Extraordinaria actuación de:
EDITH SCANDRO
Y GRAN ELENCO
Exquisitos Platos Típicos
EL ARRIERO
José V. Zapata 215 - Gllén. Mendoza - Tel. 245031
RESERVE MESA
23|8|F|85651|23|8

Hoy Sensacional CENA SHOW en
Hostería CERRO DE LA GLORIA
con
★ Edith Scandro
★ Jean Duval
★ Los de Cosquín
★ Hugo Salas
★ Palito Ortiz
★ Daniel Talquenca
★ y muchos más
JARDIN ZOOLOGICO
Próximo Sábado: Pablo Daniello ★
Mañana Domingo: Almuerzo infantil
Cubierto $ 70.-
Reserve su mesa al Tel. 250530
MAGIO

La Strada del Sole
RESTAURANT
ALMUERCE Y CENE
EXQUISITO MENU A LA CARTA
AIRE ACONDICIONADO
SELECTO AMBIENTE RESERVE SU MESA
AL TEL. 252510 ESPEJO 260 - MENDOZA

Cine MAYO
SAN MARTIN
"TRINITY" y su amigo se enojan
TECNICOLOR
TERENCE HILL
JUNTOS SON DINAMITA
BUD SPENCER

CERVANTES
SAN MARTIN
2da. SEMANA
CANTINFLAS
Más loco que nunca!
TECNICOLOR
CANTINFLAS
CONSERJE EN CONDOMINIO

RESTAURANTE
LA POSTA
FOLKLORE AL TOPE
FESTIVAL DE LA CHACARERA
Actuan: TITO FRANCIA - CACHO MORALES
EMPANADAS — HUMITAS EN CHALA — LOCRO
— Reserve Mesa —
DOMINGO Almuerce en LA POSTA
SAN MARTIN 1297 - TEL. 221311 - G. CRUZ
22|9|F|35478|23|8

"Colmillo blanco" a la 0,45 en el cine Opera

Franco Nero

"Colmillo blanco" anticipará hoy a la 0.45, el cine Opera. Es uno de los estrenos que anuncia la Fox en nuestro medio y que dirigió Lucio Fulci.

La película está basada en la clásica novela de aventuras de Jack London y es una coproducción ítalo-franco-española protagonizada por Franco Nero. Lo acompañan Virna Lisi, Fernando Rey, Carole André, Rick Battaglia, Raimund Harmstorff y John Steiner.

El escenario es en su mayor parte el confín del Artico y el "protagonista real" es Colmillo Blanco (White Fangs), un perro lobo. Sus colmillos son sinónimo de muerte pero el animal está mostrado también como un amigo fiel y cariñoso.

El argumento describe la relación amistosa que liga a esa bestia, de raza considerada salvaje, con un niño llamado Mitzah (rol a cargo de Missaele). Colmillo Blanco proviene del bosque y sólo conoce su propia ferocidad. Es homicida y carnicero por instinto pero es capaz de piedad, siempre al decir de las gacetillas.

El trasfondo del film es la epopeya de los héroes del Artico, todos aquellos que desafiaron al desierto blanco. Hombres prisioneros de los hielos durante el invierno, dispuestos a todo por un poco de alcohol, por una mujer, por una pista hacia la ruta del oro.

La fotografía pertenece a Erico Menczer y Pablo Ripoli, la música fue compuesta por Carlo Rustichelli y el guión fue escrito por Peter Welbeck y Roberto Gianviti.

Habrá clase en un taller literario

Hoy, a las 17, en la biblioteca pública General San Martín, se iniciará una clase destinada a los alumnos del Centro de Estudiantes del Taller Literario de la Sociedad Argentina de Escritores, CETAL, que versará sobre "Uso del guión de diálogo y práctica de la narración".

También informó la entidad estudiantil, que participará en la presentación del libro de poemas "Trazos en la arena" del autor sanjuanino Juan de la Torre, acto que patrocina el grupo Icthios y que se cumplirá en la fecha, desde las 19, en el Museo Municipal de Arte Moderno.

La disertación acerca de la obra que se presentará estará a cargo del doctor Américo Calí.

Virna Lisi

"Cierta clase de ternura" en el América

"Cierta clase de ternura" ofrecerá a la 0.45 el América. Es una realización de Franco Brusati con argumento propio, que tiene a George Segal y Virna Lisi en los roles estelares. Secundan Paola Pitagora y Lila Kedrova.

Segal encarna a un joven médico de promisorias virtudes profesionales, cuya carrera sufre inesperadas alternativas debido a su romance con una muchacha que aparentemente concuerda con él en su carácter (Lisi).

Pero ella, no obstante su honestidad o quizá debido a ello, se evade constantemente de la realidad. Además, le resulta imposible decir no a las aventuras románticas mientras que considera al matrimonio como una prisión.

Complementará "Las aventuras de Alfredo".

Coleccionaba fotos 'difíciles' de mujeres 'fáciles'
zonda
el olor de las fieras
PROHIBIDA PARA MENORES DE 18 AÑOS
MAURICE RONET
JOSEPHINE CHAPLIN
RAYMOND PELLEGRIN
y la excepcional actuación de
VITTORIO DE SICA
Eastmancolor
En programa:
"LA SEDUCCION"
Cine GRAN REX
HOY TRASNOCHE 0.45

Uno de los actores

"El olor de las fieras" en el Rex

En su función trasnoche de hoy, es decir a las 0.45, el cine Gran Rex exhibirá una película cuyo título es "El olor de las fieras" y que, según se nos informó, es de corte dramático.

Tiene por intérpretes centrales a Maurice Ronet, Josephine Chaplin y Raymond Pellegrin y cuenta con la actuación especial del recientemente desaparecido Vittorio de Sica.

El director es Richard Balducci y se rodó en Eastmancolor con música de Francis Lai.

Libro de Juan de la Torre se presentará hoy

"Trazos en la arena" se titula el libro del poeta sanjuanino Juan de la Torre, que será presentada hoy a las 18.30 en el Museo Municipal de Arte Moderno, San Martín 1133, Mendoza.

La presentación estará a cargo del poeta mendocino Américo Calí. El acto cuenta con adhesión de CETAL y forma parte del programa organizado por el "Grupo Icthios", con motivo de su décimo cuarto aniversario.

Otros actos

El martes, siempre en el Museo, a las 18.30, se entregará el símbolo del pez a los socios del grupo. Habrá luego lectura de poemas propios por los autores que reciben la distinción.

El viernes será presentado por Francisco A. López el libro "Un puñado de versos" de Aldo N. Lozada, vicepresidente de la filial San Juan de la SADE.

El sábado 30 se entregarán los premios del concurso departamental de poesía organizado por la entidad y a continuación se dará lectura de las obras premiadas.

Presentarán hoy un libro de poemas de María Gobbi

Hoy, a las 19, en la sede de la Escuela Superior de Teatro de la Universidad Nacional de Cuyo, Las Heras 430, ciudad, la filial Mendoza de la Sociedad Argentina de Letras, Artes y Ciencias, SALAC, presentará el libro de María de las Mercedes Gobbi, "Ya no míos", tercer premio en poesía de la Bienal Literaria Municipal 1974.

La apertura del acto estará a cargo de Sara Giménez; el comentario de la obra lo efectuarán Dina Federman y Luciano Ortega con la participación de la autora, en recitados poéticos.

Cine francés en Radio Nacional

"Cero de conducta" se exhibirá hoy, a las 18, en el auditorio de Radio Nacional, Emilio Civit 460.

Se trata de un film de Jean Vigo (1905-1934), cuya obra se limita a los siguientes trabajos de corto y medio metraje: "A propósito de Niza" (1930), "Jean Taris, campeón de natación" (1931), "Cero de conducta" (1932) y "L'Atalante" (1934).

Según nos anuncia la Alianza Francesa de Mendoza, que ha organizado el programa, "Cero de conducta" se rodó en ambiente colegial y puede ser considerado como un documental de la vida en un colegio de provincia, como rememoración autobiográfica y sobre todo como una crítica simbólica de la sociedad francesa.

Complementará un corto metraje titulado "La génesis de los Alpes".

Peluquería de Perros Finos
A DOMICILIO
JUAN GRECO
(BARRIO JUDICIAL) Tel. 226561

"La fuga increíble" en la trasnoche del Roxy

Charles Bronson

"La fuga increíble", último film de Charles Bronson, se proyectará hoy a las 0.45 en el Roxy. Es una realización de Tom Gries con fotografía en Panavisión, color de Lucien Ballard y música de Jerry Goldsmith.

Según se nos anuncia, se trata de una película que alterna el drama y la comicidad en la descripción de un hombre encerrado injustamente en una prisión inabordable. Su esposa intenta todos los rumbos legales para rescatarlo y cuando éstos se agotan recurre a los servicios ilegales de un sujeto inescrupuloso.

Se traza un proyecto de fuga y luego no se sabe si el aventurero lo hace por la jugosa suma de dinero que se le ha prometido o por encandilar a la dama o simplemente para divertirse.

En la oportunidad, el matrimonio Bronson-Jill Ireland aparece por octava vez en la pantalla y es el trabajo número cincuenta y cuatro que hace Bronson para el cine.

Acompañan a los actores mencionados Robert Duvall, Randy Quaid, Sheree North y John Huston.

HOY
A LAS 0,45 HS.
¡LO MAS "VERDE" EN TRASNOCHE!
FANNY HILL
Eastmancolor
ADEMAS
LA "PILDORA" MEDIEVAL EN ACCION!
EL CINTURON DE CASTIDAD
EN COLORES
GRAN CINE LAVALLE

Un personaje que nos llega y nos duele!
...porque ES NUESTRO!
Absuelven a "La Raulito" de delitos y la internan
Ud. debe conocer SU VERDAD!
Marilina Ross en La Raulito
prohibido 14 años
veala en cine LAVALLE
DIST. ZONDA

Avisos Clasificados

Compra y Venta de Propiedades
ALONSO PROPIEDADES
San Lorenzo 21 - Teléfono 290822
Vende o Permuta

CASA Julio A. Roca, lujosa, 4 dormitorios, recibe depto. amplio c|cochera, frontal. 5ª Sección o ciudad.

CASA Granaderos, 5ª Sec., amplia, 4 dormitorios, 1 planta, 400 m2. terreno; recibe 2 departamentos 5ª Sección, ciudad, c|cochera.

CASA Rioja Zapata, 3 dormitorios; recibe depto. amplio.

CASA Bº Oficiales, hermosa, dos plantas, amplia, 3 dormitorios; recibe departamento frontal c|cochera.

CASA 6ª Sección, chica, 3 dormitorios, permuta por casa ciudad, G. Cruz, amplia.

CASA 6ª Sección, 3 dormitorios, amplio terreno, permuto por depto. o casa 2 dormitorios, c|cochera. Ciudad, G. Cruz.

CASA calidad, 3 dormitorios, dos plantas, pegada Bº Bombal, permuto por depto. centro, frontal, c|cochera.

CASA Belgrano, G. Cruz, calidad, 3 dormitorios, permuto por casa c|terreno, 3 dormitorios, ciudad, Godoy Cruz.

CASITA 2 dormitorios, 25 de Mayo y La Plata, permuto por casa amplia 3 dormitorios, ciudad, Godoy Cruz.

CASA 3 dormitorios, una planta, 4ª Secc., permuto por casa amplia 4 dormitorios, San José, Guaymallén, Villa Nueva.

CASA 3 dormitorios, Bº San Ignacio, permuto por casa G. Cruz, con 2 baños.

CASA antigua, Arizu y Sáenz Peña, G. Cruz, permuto por casa antisísmica amplia, 4 dormitorios, misma zona.

CASA 2 plantas, 3 dormitorios, Bº Empleados Comercio, G. Cruz, permuto por departamento chico ciudad.

CASA Bº Santa Ana cerca C. Godoy Cruz, 4 dormitorios, 2 baños, permuto por casa 4ª Sección si antigua amplia mismas comodidades.

CASA Bº Bancario, G. Cruz, permuto por casita misma zona o depto. centro.

DEPARTAMENTO s|San Lorenzo, amplio, planta baja, permuto por casa ciudad.

DEPARTAMENTO s|Belgrano, 6ª Sección, amplio, 4 dormitorios, c|cochera, permuta por casa ídem comodidades c|terreno.

DEPARTAMENTO s|San Martín, centro, contrafrente, amplio, 3 dormitorios c|dependencias, permuto por casa 5ª Sección, ciudad.

DEPARTAMENTO s|Zapata y San Martín, contrafrente, 3 dormitorios, c|cochera, permuto por casa ídem comodidase ciudad.

PUNTILLA casa estrenar, 2 plantas, 3 dormitorios, amplio terreno, vendo c|facilidades.

PUNTILLA casa amplia 1 planta, 3 dormitorios, vendo o permuto por casa 6ª Sección.

LA FLORESTA casa estrenar, chica, 2 dormitorios, calle principal, permuta por casa Guaymallén si antigua con terreno p|galpón taller.

GUAYMALLEN a metros G. Cruz, casa amplia con terreno y teléfono, vendo c|facilidades.

SAN JOSE casa adobes con galponcito, Patricias Mendocinas, 360 m2., vendo o permuto por casita barrio.

PASO DE LOS ANDES, 1 cuadra pavimento, vendo casita esquina 2 dormitorios, todos servicios, amplio patio, c|cochera cubierta, construcción mixta. Total $ 40 millones con facilidades.

SAN MARTIN SUR, 1 cuadra pavimento, vendo casita interna, entrada auto, construcción material, 4 habitaciones. Contado $ 17 millones y facilidades.

LOTE G. Cruz, San Martín, Bº Escorihuela, 430 m2. c|12,50 m. frente, c|facilidades.

GALPON G. Cruz, 2 cuadras hipódromo, Bella Vista, 750 m2. terreno y galpón con oficina y teléfono. Vendo c|facilidades.

Atiendo sábado de 9 a 12.30 y de 15 a 19 hs. Domingo de 9.30 a 12.30 horas.

23|8|F|85806|25|8

A PROPIETARIO compramos casa, departamento o lote. Godoy y Pelaia. Máxima seriedad Inmobiliaria. Gutiérrez 585. Teléfono 238543 y 251597.

20|7|F|78477|Pte.-8.

A MOLL Inmobiliaria compra casas departamentos, lotes etc. Operaciones inmediatas, garantidas. Gutiérrez 567. TE. 214266 - 250524. 20|9|F|85420|Pte.

A $ 148 millones, aproveche, hermosa casa vende dueño Bº Trapiche, dos plantas, living, cocina comedor c|artefactos, garage, 2 baños, 3 dormit. c|placares y patio c|churrasquera. Contado y facilidades. Mitre 1456. Ciudad.

23|8|C|197|23|8

A PARTICULAR vendo antisísmica a estrenar Barrio Jardín La Floresta 3 dormitorios, cochera, garaje y demás dependencias, construcción de 1º Recibo Permutas. Lavalle Nº 2311 - Gllén.

21|8|C|342|24|8

A PROPIETARIO compro urgente casa o departamento, operación inmediata. F. J. Sapunar. San Lorenzo 315. Tel. 290457.

21|8|F|35385|31|8

A DUEÑO compro urgente lote b|ubicado, radio Ciudad o G. Cruz Operación inmediata. F. J. Sapunar. San Lorenzo 315. - Teléfono 290457.

21|8|F|85374|31|8

A ESTRENAR casa 3 dormitorios, baño, toilete, amplio l|comedor, c|comedor, garaje y patio amplio. Bº E. de los Andes. 9 de Julio 315 Mza. Urbana Inmobiliaria.

21|8|C|257|23|8

¡A PROPIETARIO! urgente compro casa en Ciudad o alrededores, buen contado. Tel. 218312.

21|8|C|354|23|8

A ESTRENAR suntuoso piso horizontal, 3 dormitorios, servicios totales, cochera. - Ossola vende. Tel. 291304.

22|8|C|956|22|8

A. SAN MIGUEL 1482 e|Las Heras 2 dormitorios y dependencias e|auto. T. 220.000 c|facilidades. Permutamos por mayor.

23|8|C|456|23|8

A DEPARTAMENTO confortable c|patio, garage, 3 dormitorios, Godoy Cruz. $ 450.000. Contado 50%. C. W. Puebla. Tel. 244043.

23|8|C|403|23|8

A 150 Mts. calle San Martín, G. Cruz (calle Tucumán), casa corte antiguo, muy buena, pesos $ 85.000.000 total contado y facilidades; recibo automóvil, camioneta. Don Bosco 40. Telef. 293141.

23|8|C|203|24|8

A INTERESADO directo dueño vende chalet en pleno centro, 3 dormitorios, 3 baños y dependencias. T.: San Martín 586. G. Cruz.

23|8|C|182|23|8

A ESTRENAR dueño v|casa en Las Heras, 2 dormitorios y dependencias. T.: San Martín 586. G. Cruz.

23|8|C|183|23|8

ALONSO compra casa categoría, 3 dormitorios, 1 planta, departamento frontal, 3 dormitorios c|cochera, zona 1ª, 2ª, 3ª y 5ª Sección. San Lorenzo 20. Tel. 290822.

23|8|F|85615|25|8

ATENCION casa Barrio Trapiche 1|comedor, cocina c|artefactos, 2 dormitorios, baño, lavadero, cochera. Total $ 50.000.000. 9 de Julio 315 Mza. Urbana Inmobiliaria.

21|8|C|257|23|8

ANTISISMICA, 2 plantas, 2 dormitorios, cochera, Barrio Comercio, Villa Nueva ctdo., facilidades, acepto automóvil particular. Vendo. Tel. 257394.

21|8|C|271|23|8

ANTISISMICA G. Cruz, 3 dormitorios y dependencias, C. pesos 260.000. Moreno Viviendas, San Martín Sur 1107, Godoy Cruz.

22|8|F|84508|24|8

ATENCION. Oportunidad. Casa 4 dormitorios, 2 baños, 1|comedor, c|comedor, cochera, churrasquera, jardín en el frente, lindo fondo en Luzuriaga $ 45.000.000 contado. $ 20.000.000 3 años. $ 8.000.000 a $ 40.000 por mes. 9 de Julio 315 Mza. Urbana Inmobiliaria.

21|8|C|257|23|8

ATENCION Lotes: En La Puntilla, Chacras de Coria, en calle 9 de Julio de ciudad y en la 6ta. Sección 18 x 60, otro en calle Sarmiento de ciudad interno 340 mts.2. 9 de Julio 315 Mza. Urbana Inmobiliaria.

21|8|C|257|23|8

ATENCION: Vendo varias casas, negocios, departamentos, lotes, fincas. Lamadrid 336, Cdad. Teléfono 243820.

23|8|C|283|23|8

ANTISISMICA 6ta. Sección, regia y confortable, terraza y jardín, vendo urgente por ausentarse s/dueño. Ctdo. total $ 1.200.000. Escucho ofertas. Llaves y tratar: M. Marziali - San Martín Nº 1640. Godoy Cruz. T. 245373.

23|8|C|309|23|8

ANTISISMICA 2 plantas, categoría, 6ta. Sec. z|residencial, tres dormitorios, patio, garaje, dep. servicio. Total m$n. 165.000.000. Ctdo. 50 %; saldo un año. Teléfono 251410.

23|8|C|396|23|8

ANTISISMICA estrenar, vendo B. Trapiche, 3 dormitorios c|placares, cochera. Facilidades. Paso de los Andes 1644 C.

23|8|C|451|23|8

AL CONTADO total compro lote Bº Santa Ana, ofertas: Cabildo 433, Bº Santa Ana. Guaymallén. T. 261490.

23|8|F|85728|24|8

ANTISISMICA confortable, l|comedor, 3 dormitorios, d|servicio, cochera etc. Sección 6ª, recibo casa, departamento 3 habitaciones t|servicio, patio, casa amplia. S. José, acepto permuta. Pacheco, T. 241264. 25 de Mayo 652. C. (pasaje).

23|8|C|437|23|8

CASA Barrio Aeronáutico de Las Heras vendo, facilidades. - Rioja 1927.

20|8|F|81589|23|8

CASA desocupada e|centro Uspallata, vendo, facilidades. Recibo permuta. Rioja 1927.

20|8|F|81585|23|8

(Más avisos en la Pág. siguiente)

HOY GRAN CINE OPERA DOBLE TRASNOCHE 0.45 HS.
De JACK LONDON, maestro de la aventura, su obra inolvidable!
FRANCO NERO en COLMILLO BLANCO
VIRNA LISI - FERNANDO REY - JOHN STEINER
con CAROLE ANDRE y LUCIO FULCI
COLOR
Un amor imposible, ardiente y voraz de dos seres con el tiempo contado!
JEAN-LOUIS TRINTIGNANT
ROMY SCHNEIDER
EL ULTIMO TREN
PROHIBIDA MENORES 18 AÑOS
un film de PIERRE GRANIER-DEFERRE
Libro: GEORGES SIMENON
con MAURICE BIRAUD - SERGE MARQUAND
ANNIE WIAZEMSKY - REGINE
Eastmancolor

EMILIO BENTURINO

AV. COLON 669 - Mza. Martillero Público TELS. 248730 - 244335

Por orden de Fabricantes y Mueblería por cierre y otros remitentes particulares:

GRAN REMATE SIN BASE

HOY SABADO DESDE LAS 15 HORAS

En Av. COLON 669 - Mendoza

2 placares desarmables con valijero. Juegos de dormitorios, con y sin ropero. Comedores Frayler, Americano con mesa ext. y otros. Roperos grandes y chicos. Cómodas. Mesas de luz. Camas de bronce, cromadas y de madera. Cantidad de camas turcas de 1 plaza nuevas. Camas cuchetas. Mesa de fórmica y de madera. Aparadores. Modulares nuevos. Cantidad de sillas de hierro fijas y plegables tapizada. Juegos de living. Colchones de poliester nuevos y otros. Heladeras "Siam". Televisores. Combinados. Tocadiscos Stereo con dos bafles. Máquinas de coser familiares y una "Singer" industrial 31/15 eléctrica con embrague. Lavarropas. Cocinas. Batidora. Turbo-ventilador. Bicicletas. Calefón a gas. Coches para bebé. Gran juego de platos loza inglesa. Juegos de cubiertos. Relojes despertadores nuevos. Tallas en madera "Gaucho" e "Indio". Rosarios de ónix. Adornos varios. Rifle. Cafetera nueva. Reloj de pared antiguo. Guitarra. Platos de colgar. Cantidad de ropa. Molinillo p/café eléct. Trabuco antiguo. Portón. Bordelesas y barriles. Tambores de 200 litros. Elementos varios. Etc.

VISITE EXPOSICION HORARIO COMERCIO

Martillan: E. BENTURINO y LEONARDO H. TRIONE

23|8|F|85639|23|8

Importante

Empresa Metalúrgica

Necesita:

PROYECTISTAS Y DIBUJANTES

Para desempeñarse en oficina de proyectos

Se Requiere:

* Experiencia previa, preferentemente en estructuras metálicas y mecanismos.
* Dedicación Full-Time.

Se Ofrece:

* Remuneración acorde a capacidad.
* Estabilidad.
* Posibilidades de progreso.

Escribir detallando antecedentes y pretensiones a:

D.A. (21) Poste Restante Diario LOS ANDES

23|8|F|85691|24|8

COLOQUE EN SU PERFORACION

Filtros Ranura Continua "DOBLE WW"

El Filtro es el corazón de la perforación, sólo de él depende la vida de su pozo.

CAÑOMAT S.A.

Ruta 7 - Km. 12

CONSULTE ASESORAMIENTO SIN COMPROMISO

23|8|F|30|8|A

ORO

Monedas, Pólizas, Brillantes

SUPERO TODA OFERTA

Joyería "MARTINEZ"

SAN MARTIN Y ALEM

Galería Rosso - Local 9 (nueve)

VENDO CASA

Dos dormitorios y demás dependencias en primer barrio Empleados de Comercio, Villa Nueva. Tratar:

CALLE BUFANO Nº 810

BARRIO TRAPICHE

GODOY CRUZ

23|8|C|193|24|8

---

la pipa COMPRA **ORO**

HASTA $ 350 O. F.

G. Tonsa - L. A 23

Entrando p/Catamarca

VENDO PASTO

DE PRIMERA

DE LA MEJOR ZONA

Conservado bajo galpón

INDEPENDENCIA 517

G. CRUZ TEL 220263

CONTRATISTA

PARA VIÑEDOS DE 17 Has. Competente, con antecedentes. Presentarse de 15 a 19 horas todos los días hábiles. Bodega Torino (frente Bodega Orfila) San Martín - Mendoza

23|8|F|85655|23|8

ORO

Pago Hasta $ 350

GOLD ESPEJO 102

19|8|F|84417|23|8

INSTALACIONES FRIGORIFICAS AUTOMATICAS

— Modernización de instalaciones.
— Montajes industriales de tableros de comando eléctrico.
— Anexo taller de reparaciones de equipos y compresores para refrigerantes freón o amoniaco.

— CONSULTENOS SIN COMPROMISO —

ROBERTO CARLI

TERMOMECANICA INDUSTRIAL

ROQUE SAENZ PEÑA 650 — GODOY CRUZ

(A 100 metros puente de hierro y San Martín)

23|8|F|85652|25|8|A

ORO

PAGO MEJOR PRECIO

PATRICIAS MENDOCINAS 1519

A 20 metros calle Las Heras

15|8|C|855|25|8

NOVASFALT ANR 5

IMPERMEABILIZANTES DE TECHOS

AISLANKOTE 302

PROTECTOR DE CHASIS Y CARROCERIAS DE AUTOMOTORES

SOLICITELO EN LAS BUENAS CASAS DEL RAMO

PRODYMAQ TEL. 253772 REPRESENTACIONES S.C.

FELIX MARIN

MARTILLERO PUBLICO MATRICULA 1031 TELEFONO 257900 MENDOZA

REMATA 905 LOTES SIN BASE

Art. del Hogar, Muebles, Jgos. de Living, Rodados y Varios.
Orden de 246 remitentes, a martillo corrido.

HOY Sábado 16 Hs. - MAÑANA Domingo 8.30 Hs.

DETALLE: Heladera eléctrica familiar; heladeras comercial carnicera de 2 y 3 puertas seminuevas; televisores; mesas de televisores; lavarropas semiautomáticos de paleta nuevos y otros usados; máquina de coser importada "Vissetta"; máquinas de tejer "Singer" y "Liciatex" en perfecto funcionamiento; cocinas; lámparas y calentadores a gas; radio combinado stéreo de mueble; radios a transitores; licuadoras a botoneras; planchas eléctricas; casilla bar rodante de 4.60 x 2,00; 220 kilos de electrodo del 2½ al 4½ para rotativa Lincoln; 10 bicicletas nuevas; kárting y triciclos; relojes murales de péndulo y comunes "Junghans" y de pulsera; juegos de cubiertos en acero inoxidable importado; cuchillos monoblock de 24, 49 y 101 piezas; mesas de centro musical y luminosas y otras con mesada de mármol; largavistas "Sport Glasses"; juegos de jardín de 5 piezas en hierro forjado, basculantes y otros en caña bambú; alfombras en fantasía de 2,50 x 1,85 y lisas de 6,33 x 3 x 6 mm. de espesor; estatuas simil marfil; cuadros al óleo; espejos varias medidas con marco dorado; mesas y sillas para bar; estanterías de madera, máquina express y crema café. Colchones y almohadas en todas las medidas y calidades. Mantas tcatamarqueñas. Percheros metálicos. Tarraja importada Sueca "Rima" a crique de 1/2 a 2 pulgadas. Lanza para remolque de camiones. Juegos de: pirex, de pic-nic y de trinchar.

MUEBLES: 36 juegos de dormitorio n/y usados de 5 piezas de estilos americano, escandinavos, provenzal y modernos; roperos; mesas de luz; toilette antiguo. Camas en todas las medidas y de estilo. Cunas. Cuchetas. Cama de bronce en 2½ plazas. 35 juegos de comedores de 7, 8 y 9 piezas, nuevos y usados, de estilos americano, escandinavos, modernos e inglés clásico enchapado en petiribí. Aparadores al laké. Módulos de 3 cuerpos, modulares. Alacenas. 110 mesas. redondas, ovalas, extensibles, fijas y otras de madera. Mesones. 900 sillas: escandinavas, super, colonial americana, butacas, majestad, imperial y otras de madera. Juego de lavador antiguo. 35 juegos de living nuevos de 3 piezas con diván cama en fino tapizados. Divanes sueltos y juego de living señorial.

Colabora JOSE TRADE - Martillero Público

Avda. SAN MARTIN 3071 - 77 — CIUDAD

23|8|C|486|23|8

MOTORES DIESEL VENDO

De 4 cilindros para automóvil o camionetas; motor Hanomag 55 para bombeo completo, en marcha

RAWSON 701 — PANQUEHUA — LAS HERAS

23|-|C|453|23|-

NECESITO INSTALAR DEPOSITOS

Para venta de vinos finos y comunes de 1ª marca en damajuanas, en todo el gran Mendoza con preferencia casas de familia. Escribir Poste Restante Bodega A.B. (18).

23|8|C|413|23|8

VENDO 80.000 BARBECHOS

MALBECK a $ 1,20 LA PLANTA BALMACEDA s/n.

LA CONSULTA — MENDOZA

23|8|C|256|23|8

GRATIFICARE

Devolución de una mesita de luz, sin cajones, forrada en amarillo, extraviada en Av. de Acceso frente al Hospital Italiano. Dirigirse a Av. ZAPATA 135 — CIUDAD

TELEFONO 293108

23|8|F|85669|23|8

Transformadores

Rebobinajes. Fabricación. Para T.V. (canje). Car Stereo. Audio. - Catamarca 313, Mza.

TELEFONO 240637

23|8|C|398|25|8

R-12-1971

De particular a particular. 9 a 18 horas

MITRE 1793 — CIUDAD

23|8|C|67|23|8

Compro Baqueano

CON O SIN MOTOR

GODOY CRUZ 3845

V. NUEVA - TELEF. 261289

23|8|F|85723|23|8

VENDO

Camioneta Dodge 71 Diesel o permuto por camión Bedford o Mercedes chico. - Pascual Comeglio 181 - Rivadavia.

23|8|F|85663|24|8

Se Ofrece PERSONA JOVEN

Responsable, para representación o distribución. Dispongo Pick-up Chevrolet 1974, con cobertura - Llamar: 221672

23|8|C|233|23|8

VENDO

Mi Chevrolet Mod. 65, motor 68, muy b/estado. $ 78.000 contado únicamente.

BELTRAN 564 - CIUDAD

Sr. Vega. Tratar domingo t|el día

23|8|C|202|24|8

SILOS

A. M. Civit Metalúr

VENDE

9 de Julio 2345 - L

23|8|C|...

Avisos Clasificados

(Viene de la Pág. anterior)

Compra y Venta de Propiedades

COMPRO casa a particular zona Godoy Cruz, dispongo $ 20.000.000 contado y convenir. Teléfono 243298 y 249416.
22|8|T|06278|23|8

CASA en Dorrego, con 3 departamentos, terreno 1.500 metros, entrada por 2 calles para camiones o galpones; recibo casa menor precio. Soler 854. - San José. 23|8|C|346|23|8

CASA en Villa Nueva, 2 habitaciones, garaje, pieza en construcción, lote 200 metros, pesos 250.000 total, contado y facilidades. Soler 854. San José. 23|8|C|346|23|8

CASA Luján, $ 300.000. Bandini, San Martín 677. Teléfs. 980282-980470 - Luján. 23|8|F|85645|24|8

COMPRO casa corte antiguo o lote Ciudad. Teléfono 217039. 23|8|C|409|23|8

CASA 6ª Sección, 2 dormitorios, dependencias con lote de 400 m. Anticipo $ 50.000.000. Saldo convenir. José Federico Moreno 1575. 23|8|F|85741|25|8

CASA con salón mts. estación terminal, 2 dormitorios. Anticipo $ 25.000.000, saldo convenir. José Fco. Moreno 1575. 23|8|F|85738|25|8

CASAS dispongo una 500 mts. en 5ta. Sección a mts. parque y otra 3 dormitorios en 6ta. Sección, recibo finca. Basile. Bra. de los Andes 4168. V. Nueva. 262356. Sábado mañana y tarde Dgo. 10 a 13 hs. 23|8|F|85707|23|8

CASAS y lotes compramos urgente. Operación rápida. Basile. Bra. de los Andes 4169. V. Nueva. 262356. Sábado mañana y tarde. Dgo. 10 a 13 hs. 23|8|F|85706|23|8

CASA económica $ 15.000.000 m/n. c|facilidades. V. Nueva. Basile. Bra. de los Andes 4169. V. Nueva. 262356. Sábado mañana y tarde. Dgo. 10 a 13 hs. 23|8|F|85708|23|8

CASA Dgo. en muy buen estado vendo c|T.E., terreno 472 mts., dispongo otras casas. Basile. Bra. de los Andes 4169. V. Nueva. 262356. Sábado mañana y tarde. Dgo. 10 a 13 hs. 23|8|F|85709|23|8

CASA centro V. Nueva a mts. Bra. de los Andes s|pavimento de material. Basile. Bra. de los Andes 4169. V. Nueva. 262356. Sábado mañana y tarde. Dgo. 10 a 13 hs. 23|8|F|85710|23|8

COCHERAS dos, centro y próximas c|San Martín. Pacheco. T. 241284. C. (pasaje). 23|8|C|437|23|8

CASA quinta, variedad frutales plena producción, cerca ciudad. San Martín 2658. 23|8|C|253|23|8

DUEÑO vende campo 50 mil hects. a 100 kms N.O. de San Juan, todo pavimento, pozo con bomba, especial para minería y forestación; precio $ 100 la hect; pago a convenir. Tratar: Godoy Cruz 863, San José - Gilén - Mza. Tel. 258395. 23|8|C|363|25|8

DEPARTAMENTO interno San José, 2 habitaciones y dependencias, C. $ 120.000. Moreno Viviendas, San Martín Sur 1107, Godoy Cruz. 22|8|F|84511|24|8

DEPARTAMENTOS de 1, 2, 3 y 4 dormitorios. A elegir. Muy céntricos. Con cochera y calefacción. Vende: Mandataria Inmobiliaria - Espejo 231. Tel. 259554. 23|8|F|85622|23|8

DUEÑO vende departamento amplias comodidades sobre San Martín 2658. 23|8|C|253|23|8

EN SAN JOSE, casa desocupada, 2 dormitorios, comedor, cocina, baño, fondo grande, calle pavimentada, super gas, cloacas, $ 340.000 total con facilidades. Soler 854. San José. 23|8|C|346|23|8

FINQUITA c|Maipú c|/ Regia casa muchos frutales producción c|facilidades, recibo casa ciudad. Tel. 241154. 22|8|C|995|24|8

FINCA 4 ½ parral, uvas tintas, 1 ½ viña; 5 hects. niveladas, derecho definitivo riego, casa, animal, herramientas. "Regalo", $ 750.000; 50 % ctdo, saldo 2 ½ años. Salta 2818. 23|8|C|281|23|8

FINCA vendo a 35 Kms., 20 Has. de espaldero, plena producción, 60 Has. de tierra pareja lista para cualquier cultivo. Derecho de agua y pozo. Tractor y herramientas de labranza. Contado y facilidades. Recibo inmueble en Mendoza o camión moderno. Casa Munello. Salta 1242. 23|8|F|85661|23|8

FINCA compro en zona buena a particular. Entrego efectivo y vehículo Diesel. T. 262986. 23|8|F|15765|24|8|D

FINCA 10 hectáreas Montecasero, total $ 25.000.000. Anticipo 50%. Recibo automóvil. Otra de 17 hectáreas, sobre Carril Lavalle. Total $ 30.000.000. Anticipo 50 por ciento. Teléfono 215961. José Federico Moreno 1575. 23|8|F|85744|25|8

FINCA compro urgente mas de 50 pedidos, entregas en efectivo, casas, vehículos. Basile. Bra. de los Andes 4169. V. Nueva. 262356. Sábado mañana y tarde. Dgo. 10 a 13 hs. 23|8|F|85711|23|8

FINCA, ideal camping, 3 Has. Bermejo s|Alte. Brown, fin de semana con casa. Basile. Bra. de los Andes 4169. V. Nueva. 262356. Sábado mañana y tarde. Dgo. 10 a 13 hs. 23|8|F|85718|23|8

FINCA parte viña, tierra, galpones, p|criadero, casa, listo p|funcionar, surgente en Gilén. Basile. Bra. de los Andes 4169. V. Nueva. 262356. Sábado mañana y tarde. Dgo. 10 a 13 hs. 23|8|F|85717|23|8

FINCA 16 Has. Gilén. con 2½ Has. viña, resto tierra p|chacra, parte forestada, d|agua, casa. Basile. Bra. de los Andes 4169. V. Nueva. 262356. Sábado mañana y tarde. Dgo. 10 a 13 hs. 23|8|F|85716|23|8

FINCA 10 Has. parral en Gilén, parte nueva, perforación, casa. Basile. Bra. de los Andes 4169. V. Nueva. 262356. Sábado mañana y tarde. Dgo. 10 a 13 hs. 23|8|F|85715|23|8

FINCA 5 Has. viña, frutales, 2 pozos, pavimento, luz, agua, ideal también camping, Gilén., 7 Km. ciudad. Basile. Bra. de los Andes 4169. V. Nueva. 262356. Sábado mañana y tarde. Dgo. 10 a 13 hs. 23|8|F|85714|23|8

FINCA 11½ Has. con 8 Has. parral, resto chacra, perforación, 190 mts. Recibo permutas. Basile. Bra. de los Andes 4169. V. Nueva. 262356. Sábado mañana y tarde. Dgo. 10 a 13 hs. 23|8|F|85713|23|8

FINCA 18 Has. nivelada, agua, casa, Gilén., otra 8 Has. en El Sauce. Basile. Bra. de los Andes 4169. V. Nueva. 262356. Sábado mañana y tarde. Dgo. 10 a 13 hs. 23|8|F|85712|23|8

LOTE c|Dorrego. 104 m2. contado m$n. 3.000.000, mensual m$n. 100.000, total m$n. 5.000.000. Gómez Lucero. Jujuy 123. Ciudad. 22|8|T|6267|23|8

LOTE 750 mts.2 "Santa Elena", Vistalba, agua instalada, luz. Bandini - San Martín 677. Teléfonos 980282 - 980470 - Luján. 23|8|F|85647|24|8

LOTE 230 m2. en Dorrego, vendo contado $ 8.000.000 y facilidades. Total $ 13.000.000. Tel. 261537. 23|8|C|278|23|8

LOTE 1.420 m2. zona industrial, Rodríguez Peña esq. Panamericana, $ 200 el m2. Recibo permuta u oferta de contado. Teléfono 240167. Urquiza 425, Ciudad. 23|8|C|282|23|8

LOTE vendo, 277 metros. Arias y Soler. T. Einstein 2460, Godoy Cruz. 23|8|C|289|24|8

LOTES Barrio Trapiche. Moreno Vivienda. San Martín Sur 1107. Godoy Cruz. 23|8|F|84506|24|8

MAIPU s|Angel Godoy, vendo, soberbia casa esquina, 4 dormitorios y dependencias. Facilidades. Paso de los Andes 1644 C. 23|8|C|451|23|8

OFICINA Colón y Av. España c|teléfono, baño, sala de espera, kichinette, c|$ 200.000 y facilidades. Llaves: H. D'Angelo. Pellegrini 2539 - Ciudad. Solicitar h/visita. Tel. 252122. 22|8|F|85507|23|8

OFICINAS 2: Frente plaza San Martín con baño privado, m$n. 45.000.000 c|u. c|facilidades. Jorba Inmobiliaria - España 1248. Tel. 253595. 22|8|F|85500|23|8

PERMUTO vendo. Recibo equipos, casas, lotes, automotores, vinos, documentos de uvas, por campo 64 Has. en Algarrobal. San Martín Sur 1055, Godoy Cruz. 19|8|F|74912|24|8

PERMUTO 2 casas estrenar, suntuosas, p|finca b|producción. José Federico Moreno 1247. Mendoza - Domizi 23|8|C|387|23|8

PERMUTO regio departamento céntrico por finca chica con casa patronal. Tratar Teléfono 217432. 23|8|F|85721|23|8

SAN MARTIN vendo finca 12 Has. parral nuevo, uva Barbera; 5 Has., chacra 28 Has., tierra parte trabajada. Pozo electrificado de 10", casa ladrillo. Contado y facilidades. Recibo propiedad urbana en Mendoza. Casa Munello. Salta 1242. 23|8|F|85658|23|8

SAN MARTIN vendo productiva finca 17 Has., de parral y viña producción; 11 Has. de alfalfa. Derecho de agua, pozo electrificado, pileta 1.500.00 lts. Irrigación Cimalco. Dos casas antisísmicas; animales, tractor y herramientas. Casa Munello. Salta 1242, Ciudad. 23|8|F|85659|23|8

SAN MIGUEL 1482 e|Las Heras, casa amplia e|autos. Anticipo 180.000, t. 220.000. Oportunidad. 23|8|C|456|23|8

TERRENOS en loteo Mauricio, Carrodilla. Vende: Mandataria Inmobiliaria - Espejo 231. Teléfono 259554. 23|8|F|85623|23|8

TERRENO ciudad calle San Martín 1800 mts. vendo. Basile. Bra. de los Andes 4169. V. Nueva. 262356. Sábado mañana y tarde. Dgo. 10 a 13 hs. 23|8|F|85719|23|8

VENDO permuto lote centro Coquimbito, 500 m2., con agua y luz. Contado y facilidades. Recibo permutas. San Martín Sur 1055, G. Cruz. 19|8|F|74906|24|8

VENDO 6 Has. para chacra, derecho definitivo de agua. Recibo permutas y facilidades. San Martín Sur 1055, Godoy Cruz. 19|8|F|74918|24|8

VENDO criadero, dos galpones e instalaciones c|capacidad 5.500 pollos c|2 hects viña y chacra, derecho de agua y pozo, en Corralitos, $ 650.000. Escucho ofertas. Tel. 225295. 23|8|C|312|24|8

VENDO casa antisísmica y departamento. Moreno 151 - Guaymallén. 23|8|C|6302|23|3

VENDO o permuto casa 3 dormitorios, comedor y demás dependencias, todos los servicios, 1ª Sección, 2º Pasaje Corti 775, Perú altura 2100, por otro menor precio en Las Heras o Godoy Cruz. 23|8|C|235|24|8

VENDO casa desocupada, Barrio Aeronáutico. - Tratar: Aguado 220. Ciudad. 23|8|C|955|23|8

3 HAS. de parral frente Acceso Este, derecho de agua y pozo electrificado a 10 Kms. Mendoza, ideal industria. Contado y facilidades. Casa Munello. Salta 1242, Ciudad. 23|8|F|85660|23|8

66 Has. s|ruta 40, vendo, en Jocolí, con 17 Has. listas para plantar, con pozo y derecho de regadío, recibo permuta. Avda. Bandera de los Andes 4606. Villa Nueva. 22|8|F|85570|24|8

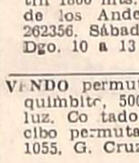

Compra y Venta de Negocios en General

CONOCIDA tienda artículos dama local con teléfono. Frente parada, ómnibus contado $ 40.000.000 saldo convenir. José Federico Moreno 1575. 22|8|F|85533|23|8

COMPRO negocio lucrativo, fiambrería o similar. Entrego Rastrojero 64 y o Peugeot 404 66, impecables. Sábado y domingo. - Catamarca 2149. Las Heras. 23|8|C|54|24|8

DESPENSA y mercadito vendo c|facilidades, cerca centro, vivienda alquiler. Paso de los Andes 1641 C. 23|8|C|451|23|8

MERCADO con vivienda en alquiler, mercaderías, instalaciones, anticipo $ 14.000.000. José Federico Moreno 1575. 23|8|F|85735|25|8

RESTAURANT acreditado céntrico, con instalaciones, anticipo $ 35.000.000, saldo convenir. José Fco. Moreno 1575. 23|8|F|85732|25|8

VENDO soderia, 3.000 sifones. Teléfono 227323. 23|8|T|6299|24|8

VENDO despensa y verdulería bien ubicada en Godoy Cruz. Tratar: calle Francia 450. G. Cruz. Sábado tarde; domingo de mañana. 23|8|C|909|24|8

Compra y Venta de Muebles

A AMITRANO martillero - Teléf. 247711. Aristides Villanueva 232, ofrezca muebles, antigüedades, maquinarias, artículos generales. Pagamos mejor. Anticipamos dinero. 9.6 F.2225 Pte.

A. SELLA - Tel. 247447 - Martillero Tiburcio Benegas 776, ofrezca muebles, artículos hogar, máquinas usadas, dinero en el acto. 11|2.F 6992.Pte.

A BENTURINO, tel. 244335-248730, ofrezca muebles, antigüedades, artículos en general. Colón 669. 3|3|F.Pte.

ANTIGUEDADES en general. Compra - Venta - Restauraciones. Suipacha 412, Ciudad. 20|8|C|107|19|9

ANTIGUEDADES vendo, compro, permuto, mesa comedor, sillas, aparador, apliques, arañas, etc. - José F. Moreno 2050, Ciudad. 20|8|C|996|997|24|8|D

VENDO juego living Berger para retapizar y columnas hierro antiguas. José F. Moreno 2050. Ciudad. 23|8|C|211|25|8

Compra y Venta de Automotores y Cubiertas

ANDES AUTOMOTORES

O'Brien esq. Alberdi

San José

RENAULT 4 1968	$ 35.000
FIAT 600 1972	$ 62.000
RENAULT Gordini 1971	$ 32.500
RENAULT 4-F 1965 ..	$ 19.500
FIAT 800 Cupé 1967 .	$ 34.500
CHEVROLET 1973	$ 65.000
CREVROLET 400-1968 .	$ 36.000

y facilidades a 24 meses o permuto. Planes especiales a Empleados Públicos, Policiales y Bancarios.

23|8|F|85688|23|8

A OPORTUNIDAD Gordini 1969, impecable, $ 70.000 y Kaiser Carabela 1960, pesos 18.000. San Martín 67, Las Heras, metros Coronel Díaz (Gomería). 23|8|C|317|23|8

A. FALCON 67, vendo o permuto menor precio o chocado. Rioja 2072, Cdad. 19|8|C|865|25|8

A EQUIPO M.A.N. 630|57, 160 H.P. c|acoplado Pratti, 3 ejes, carrozado. R|finca y Dctos. Bga. M. A Riccieri, S. Luis 540. 21|8|C|406|23|8

A GARIBALDI y Costanera: Fiat 600, 1974-1970; Peugeot 504, 73 XSE; Falcon 1973-1972-1968; Cupé Torino 1972; Chevy 1972; Renault 12, 1973-1972; Camioneta Fiat 1974-1972-1968; Camión Dodge 1968 gasolero c|volquete. 22|8|C|938|23|8

A. RENAULT Dauphine, particular, vendo, recibo piano, moto, motoneta o soldadora eléctrica chica. Cayetano Silva 2588 (Ciudad). 228/C/325/24/8/AD

A TAXI vendo o permuto Peugeot 404 m. 1968. Perito Moreno 357. Ver de 14 a 16 h. 22|8|F|75000|23|8

A VALIANT II de Mendoza inmejorable estado $ 65.000. Libertad y Yatay, Villa Nueva. 22|8|F|85551|24|8

A $ 8.000 contado vendo Fiat 1.500 modelo 66, seminuevo, con radio y calefacción. Avellaneda Nº 337. Villa Nueva. - Teléfonos 260012 - 260768. 23|8|T|6304|24|8

A FIAT 128-1972, vendo. Contado y facilidades. Teléfono 215982. 23|8|C|325|24|8

A FIAT 128, 1973, vendo. Agustín Delgado 210, Cdad. T.E. 243048. 23|8|C|298|24|8

A CAMIONETA Ford F-100, 60, mínimo contado, saldo cuotas. Godoy Cruz y Avellaneda, Villa Nueva. 23|8|F|15767|23|8|D

A PARTICULAR vendo Fiat 600 o permuto por jeep IKA. Maipú 658, Cdad. 23|8|C|402|24|8

"A" CAMION Studebaker 47, gomas buenas, vendo hoy. Chacabuco 558, Ciudad. 23|8|C|431|23|8

"A" RENAULT 4-L 68, impecable, vendo contado y facilidades. Chacabuco 558, ciudad. 23|8|C|431|23|8

A PEUGEOT 404 63, muy bueno, permuto, Olegario V. Andrade 641. 23|8|C|440|23|8

A. FIAT 1.600 cupé 71, única, vendo. Recibo auto menor precio, camioneta o motor Diesel. Italia 1741, B. Trapiche. Teléf. 223317. 23|8|C|455|24|8

A CHEVROLET 1957 (6500), con alta y baja, motor Bedford 1965, a toda prueva, vendo, Cervantes 1617, G. Cruz. 23|8|F|84538|23|8

A MERCEDES BENZ 170 y Rastrojero 1956, a toda prueba, vendo, Cervantes 1617, G. Cruz. 23|8|F|84539|23|8

A 4-S 72, excelente, recibo menor. Democracia 74 - Godoy Cruz. 23|8|F|85672|23|8

A - R-12, 1973. Mejor que nuevo. 35.000 kms. Recibo menor. Democracia 74. Godoy Cruz. 23|8|F|85674|23|8

A - CITROEN Furgoneta 74. Recibo menor precio. Democracia Nº 74 - Godoy Cruz. 23|8|F|85673|23|8

A. FIAT 1600-71, impecable, recibo permuta menor valor. Godoy Cruz y Avellaneda, Villa Nueva. 23|8|F|15768|23|8|D

A. 4-L 66 mendocino, impecable, contado y cuotas. Godoy Cruz y Avellaneda, Villa Nueva. 23|8|F|15769|23|8|D

A. CHEVROLET Super 67, contado y cuotas. Godoy Cruz y Avellaneda, Villa Nueva. 23|8|F|15770|23|8|D

A. VALIANT IV - 68, impecable, recibo permutas. Godoy Cruz y Avellaneda, Villa Nueva. 23|8|F|15771|23|8|D

A. RENAULT 63, contado 18.000 y cuotas. Avellaneda y Godoy Cruz, Villa Nueva. 23|8|F|15772|23|8|D

A. ESTANCIERA 58, 18.000 y cuotas. Godoy Cruz y Avellaneda, Villa Nueva. 23|8|F|15773|23|8|D

A. FORD 40, Plymouth 40, Plymouth 47, 6.000 y cuotas. Godoy Cruz y Avellaneda, Villa Nueva. 23|8|F|15774|23|8|D

A. CAMION Ford F-600 - 61, impecable, motor O Km., cubiertas nuevas, vendo o permuto. Godoy Cruz y Avellaneda, Villa Nueva. 23|8|F|15775|23|8|D

A. ESTANCIERA 60, mejor que nueva, 22.000 y cuotas. Godoy Cruz y Avellaneda, Villa Nueva. 23|8|F|15776|23|8|D

A. 4-L - 67, muy bueno, contado y facilidades, recibo permutas. Godoy Cruz y Avellaneda, Villa Nueva. 23|8|F|15777|23|8|D

A. RENAULT Gordini 66, motor O Km., garantido, contado y cuotas. Godoy Cruz y Avellaneda, Villa Nueva. 23|8|F|15778|23|8|D

A. FIAT 1100, motor O Km., total 55.000. Godoy Cruz y Avellaneda, Villa Nueva. 23|8|F|15779|23|8|D

ATENCION: Camión Ford 1960 c|volquete y reducida a toda prueba, vendo. Recibo coche o Jeep menor. - Coronel Plaza 651. 22|8|T|6257|24|8

ATENCION: Automóviles vendo, Fiat 128 1972; Chevrolet 1946, toda prueba; recibo chatita Ford-A 31. Coronel Plaza 651. 22|8|T|6258|24|8

AUTOMOVILES Fiat 125-1973; Cupé Fiat 1500-1967; Renault Gordini 1969; Potro Buggy, mecánica Fiat 600; Kaiser Carabela 1960. Vendo-Permuto. San Martín 67, Las Heras, metros Coronel Díaz (Gomería). 23|8|C|317|23|8

APROVECHE: Chevrolet 1946 bueno $ 18.500; Ford 1936 muy bueno $ 15.500, totales. - Emilio Civit 75, C. 23|8|C|422|23|8

ACOPLADO Helvética, carrocería alta 2 ejes 8-10 toneladas, vendo. Teléfono 257805. 22|8|C|100|23|8

AUTOMOVIL Peugeot 404, 1975, diesel, pocos kilómetros, vendo. Damián Hudson 253. 23|8|C|582|23|8

ACEPTO permuta o vendo c|sin dinero Dodge Polara 74. San Martín 1243, Las Heras. 23|8|C|456|23|8

AUTOMOVILES vendo Dodge 1.500 y 4-S 1973 semi nuevo. 25 de Mayo 2997 C. 23|8|C|456|23|8

APURADO Peugeot 403, 1964, particular, como nuevo, permutaría. Chacabuco 284, C. 23|8|C|229|23|8

AMI 8-71 entrego por Dodge 1.500, Peugeot 504, Renault 12 m|72-74, saldo corto plazo. Cobos 1380, Benegas. 23|8|C|415|23|8

AUTOMOVIL Fiat 128-72, flamante. Vendo o permuto. Facilidades. - 9 de Julio 2218. 23|8|C|419|23|8

AL PRECIO de antes vendo, permuto y financio cupé Torino 72 R-12|72, Dodge 1.500|72, Peugeot 504|71, Fiat 600 71, Peugeot 404 70, Fiat 1.500, 69 y 65, Multicarga Fiat 69 4-L|66, Falcon 64, Renault 62, Jeep D.T. con alta y baja 59, Opel 58, Chevrolet 47, Plymouth 47 y Rastrojero Diesel 67, motor reparado a nuevo. Atiendo sábado todo el día y domingo ½ día. Perito Moreno 1073, G. Cruz. 23|8|F|84555|23|8

AMI 8 1971; Citroen 1970, vendo, permuto. Salta 979. 23|8|C|306|23|8

AUTO Unión modelo 63, 0 km. vendo, permuto. Coronel Díaz Nº 176. Las Heras. 23|8|C|358|23|8

BEDFORD mod. 1960, muy lindo, camión carrozado. - Liquidamos contado. 25 de Mayo 2586, casi esq. Sarmiento, Gilén. 20|8|F|85043|23|8

COMPRO unidades usadas, modelo 62 en adelante. Buenos Aires 344, Mza. 1|10|F|31470|Pte.

CITROEN rojo, 0 kilómetro; Citroen verde, 0 km. - Colón 248. 5|8|F|14910|Pte.

CAMIONETA Dodge Diesel, nueva, vendo. Facilidades. Permutas. R/documentos uvas o vino. Rioja Nº 1443, Mendoza. 7|8|F|81087|1|9

CAMION Dodge 1965 102 HP. con volquete vendo recibo, camioneta de 1 tonelada, saldo contado. Escucho oferta. Patricias Mendocinas 1109. San José. Tel. 125814. 26|8|T|06208|23|8

CIGUEÑAL usado, para motor Perkins, 6 cil. Vendo. Belgrano 89, Godoy Cruz. Tel. 223899. 21|8|F|74974|23|8

CAMION Bedford 1962, chasis solo, buen estado. - Santa Cruz Nº 1677. Trapiche - Godoy Cruz. 22|8|C906-907|23|8|D.

CORONAS y piñones Bedford y Mercedes vendo. Maza 186. General Gutiérrez. 22|8|F|85462|24|8

CARROCERIA rutera 4,80 vendo, permuto. Maza 186 - General Gutiérrez. 22|8|F|85459|24|8

CUPE Chevy, vendo o permuto por coche menor precio. Ver: Vicente Zapata 161 Dorrego. Frente Terminal. 22|8|T|06272|23|8

CIRCULO Citroën 3CV. Vendo o permuto. 9 de Julio 2734. Cdad. 22|8|C|966|23|8

CUBIERTAS (6) 750/20 muy buenas. Vendo oportunidad. Godoy Cruz 790. San José. 22|8|C|990|23|8

CUBIERTAS 825x20 recapado nuevo. Vendo. Godoy Cruz 402. San José. 22/8/C/897/23/8

CITROEN 67 impecable, particular vende. Espejo 519. Ciudad. 22/8/C/917/23/8

CUPE Torino mendocina, vendo con facilidades. San Luis 285. 23|8|C|368|23|8

CAMIONETA Chevrolet 74, vendo facilidades o permuto coche o camión gasolero, volcador. Propietario. Perú 1797, Ciudad. 23|8|C|401|23|8

CAMIONETA Chevrolet 1972, De Luxe, vendo. Ituzaingó 2810, Ciudad. 23|8|C|239|240|23|8|D

CITROEN 66, vendo. Benavente 4457, Villa Nueva, Gilén. Teléf. 261155. 23|8|T|06285|23|8

CAMIONETA Dodge diesel, flamante vendo, permuto, facilidades. Hoy sábado atendemos de 9 a 13 y de 14.30 a 19 horas. Rioja 1448 - Mendoza. 22|8|F|15877|23|8|A|D.

CITROEN 3CV 74, excelente estado. Vendo contado. Juan B. Justo 241, Godoy Cruz. De 15 a 19 horas. 23|8|F|85581|23|8

CITROEN Pick-Up, vendo; Renault 61 contado. Repùblica del Líbano 95 - Barrio Bombal, Ciudad. Tel. 247220. 23|8|C|423|24|8

CARBURADOR a gas, vendo para Ford F-100, F-350, F-600. Nuevo. Llamar Teléf. 222402. 23|8|F|84549|24|8

CUPE Chevy modelo 72, nueva, vendo o permuto. Facilidades. - 9 de Julio 2218. 23|8|C|419|23|8

CITROEN 3-CV 0 km., permuto, vendo. Facilidades. Lavalle 333, Ciudad. Tel. 258491. 23|8|C|418|23|8

CAMIONETA Chevrolet 74, de Luxe, 18.000 km. Olegario V. Andrade 641. 23|8|C|440|23|8

COMPRO Fiat Familiar, Part. a Part. Trat

GALPONES y TINGLADOS
A MEDIDA - PRECIO FIJO E INAMOVIBLE
TINGLATECHO
Zizzias 450 - Benegas - Godoy Cruz - Carril Cervantes (Alt. 2400). San Martín 1955, Godoy Cruz - Mendoza - Teléfonos: 221765 - 248402 - 200078 - 248279 Mitre 765 San Rafael. Teléfs. 24660 - 25476.
5|8|F|80593|31|8|A

Radioarmadores
Oportunidad. Muebles combinados. Precio fábrica.
LIQUIDO
TELEFONO 224264
22|8|C|963|24|8

Semilla de Tomate
ROMA
— VENDO —
GUIDO SPANO 407 - DORREGO
TELEFONO 248320
22|8|T|6252|23|8

VENDEMOS

MAQUINA LAVADORA DE BOTELLAS

MARCA: "Barry Wehmiller".
P/BOTELLAS: de 1/3 a 1 litro.
RENDIMIENTO: 800 docenas/hora.
CARGA Y DESCARGA: Automática. En condiciones de uso.

DOS (2) MAQUINAS ETIQUETADORAS

MARCA: "Johann Weiss".
P/BOTELLAS: de 1/3 a 1 litro.
RENDIMIENTO: 6.000 botellas/hora, cada una.
Colocación de dos (2) etiquetas. En condiciones de uso.

Tratar en: MALTERIA Y CERVECERIA DE CUYO S. A.
Miguel de Cervantes 2289 — Godoy Cruz - Mendoza
23|8|F|85597|24|8

ORO
PAGO $ 400 GR. OF.
RESCATO POLIZAS
JOYERIA BASSO
SAN JUAN 1359.
20|8|C|117|26|8

COMPRO CASA
3 ó 4 dormitorios. Preferencia Barrio Bombal, Godoy Cruz, 5ª ó 6ª Sección. Ofertas: Teléf. 226149. De tarde.
21|8|C|259|23|8

COMPRO ACEITE de OLIVA
PERITO MORENO 1316 — GODOY CRUZ
TELEFONO 221425 — TRAER MUESTRA
23|8|F|74965|24|8

ORO
COMPRAMOS
PAGAMOS MEJOR PRECIO
Galería Tonsa — Local A-14
19|8|F|83629|31|8

ALQUILO RASTROJERO
para movilidad inspección en radio céntrico, con chofer. - Pago quincenal. Mitre 607, Mendoza.
TELEFONO 245647
22|8|C|978|23|8

VENDO FORD TAUNUS CUPE
EL MEJOR COLOR Y ESTADO
— EQUIPADA —
Tratar y ver: COLON 604 Esquina 25 DE MAYO
22|8|F|85576|23|8

VIVERO
CEREZOS - CIRUELOS - MANZANOS - DURAZNEROS - BARBADOS Y AMPLIO SURTIDO DE VARIEDADES DIVERSAS. PLANTAS DE PRIMERISIMA CALIDAD. BUSCEMA Hnos. S. A.
Lavalle 614 - Teléfono 21094 - San Martín - Mendoza
21|8|F|85286|31|8|A

ORO
PLATA - PLATINO - BRILLANTES
Compro al mejor precio de plaza. O. F. $ 370. VOY A DOMICILIO. Sarmiento 50, Local 5, Tel. 244960.
14|8|C|99|24|8

"POL" PENSION PARA PERROS CRIADERO
Viaja o su ejemplar está en celo, "POL" es su solución. Cachorros Pointer de pedigrée de 2 meses. Disponemos ejemplares adiestrados para la caza. Visítenos sin compromiso. Solicite demostración.
MARCOS SASTRE 970 — BARRIO SAN IGNACIO
23|8|C|231|23|8

VENDO
Receptor de comunicaciones "Geloso" 6 bandas. Parlantes "Goodmans" 10" nuevos. 16 a 20 horas sábado y domingo. Sarmiento 705, Ciudad.
23|8|C|215|23|8

Granulado Volcánico
$160.-/ m3.
CORRALON PLUS ULTRA P. de los Andes 425 MENDOZA
Teléfono 248045.
20|8|F|84498|24|8

VENDO RASTROJERO
—1968—
HUARPES Nº 6 - CIUDAD
MENDOZA
23|8|C|257|23|8

FINCA 80 Has.
EN 3 DE MAYO - LAVALLE VENDO
C/20 Has. parrales uvas finas, 20 Has. niveladas, resto campo, 2 pozos 10". Electrificación, 2 casas, 1.000 metros de irrigación Cimalco, tractor nuevo. Implementos agrícolas, animales y herramientas. Tratar: Ruta 7 s|n. Km. 1064. Supermercado GHAMS. Tel. 162. Rodeo de la Cruz.
23|8|F|85628|24|8

ALQUILO Departamentos
Con muebles, 2 dormitorios, living comedor, baño, cocina, teléfono, terraza, piscina en 7º piso. 30 días en adelante. Rioja 510, Mza.
22|8|F|5|9|D

FUNDAMENTAL..! Producir más... y para ello... RIEGUE con **Electrobombas Sumergibles "MIDCO"**
Perforaciones con equipos modernos. Perfilajes eléctricos. Asesoramiento sobre "problemas" de pozos. Instalaciones eléctricas. Gabinetes modernos "Salmand".
Distribuidor: ANGEL GIL ALVAREZ
25 DE MAYO 1363 — TEL. 218923 y 262222 — MENDOZA
23|8|C|98|25|8

2 Departamentos
VENDO
En construcción a terminar poco anticipo.
Gral. PAZ 144 - MZA.
23|8|F|85703|23|8

VENDO VOLQUETE BACO CON CAJA METALICA
Para 7 metros, 40% contado, resto financiado sin interés. Saavedra 46 - Palmira - Teléfono 277.
23|8|F|85679|24|8

Gran Oportunidad
Chevy Super, mod. 1973 de lujo, motor chico, económico, 4 puertas, cubiertas radiales, car-stereo, impecable, particular vende contado únicamente $ 220.000
CHUQUISACA 756 (Frente Barrio San Ignacio), Godoy Cruz
TELEFONO 220323
23|8|C|343|24|3

FORD F. 100
Compro
Modelos 69-73
TELEF. 223777
23|8|F|85694|24|8

CUBIERTAS TRACTOR
CAMOPAR
REPARAMOS TODO TIPO DE ROTURAS - GARANTIA
GOMERIA BURGOS
San Martín 2833 - T. 256034 - Mza.

Hermosos **CACHORROS COLLIE (Lassie)**
Vendo, padres a la vista, perfectas características
Espejo 953, Dorrego. Tel. 243254
23|8|F|85689|23|8

POLLERIA HERNANDEZ
GRAN OFERTA: 2,900 Kg. de Pollo y Huevos, $ 39,90.
POLLOS: $ 1.390 EL Kg.
Coronel Díaz y Lisandro Moyano - Micro 4
23|4|C|349|23|4

VENDO **FIAT 600**
0 Km. patentado. Oportunidad. - Escucho oferta.
SUAREZ 654 — MENDOZA
TELEFONO 247655
22|8|C|948|23|8

BARBECHOS
ALAMO 214 Vendo
JOSE V. ZAPATA 220 - 2º P.
MENDOZA - De 9 a 11 hs.
22|8|C|881|24|8

Vendo Fiat 600-E
1970
UNICAMENTE CONTADO
TELEFONO 266539
23|8|C|195|24|8

DODGE 1500-74
VENDO - PERMUTO - FAC. $ 15.500.000 m/n. Ver Espejo 172, Cdad. Teléf. 292193/4 - 9 a 13 hs.
23|8|F|85690|22|8

VENDO
Motor semiarmado, Ford Falcon 0 km. (sin uso) 188 - 7 bancadas. Espejo 102 - Teléfono 291819.
23|8|C|370|23|8

VENDO CAMION **DODGE mod. 66**
DOBLE TRACCION - CON BAJA
CARRIL GOMEZ 1614
TELEFONO 972181
23|8|C|254|23|8

DURAZNO
Variedad Palora Clin
— VENDO —
Vivero "La Pirámide", Independencia 1699 - Las Heras.
23|8|T|6285|24|8

FIAT 1600 - 72
CONTADO Y FACILIDADES
IMPECABLE
T. BENEGAS 1358
23|8|C|230|23|8

PALMERO URBANIZANDO En LUJAN de CUYO

En Luján, lo esperamos mañana

Informes en:
MENDOZA: AV. ESPAÑA 1231 - TEL.. 258109 - 258113
SAN MARTIN: LEANDRO N. ALEM 463 -

Avisos Clasificados

(Viene de la Pág. anterior)

Compra y Venta de Automotores y Cubiertas

GILERA Sprint 1970, impecable, vendo. San Luis 285.
23|8|C|368|23|8

GORDINI modelo 68, buen estado, vendo o permuto. Remedios Escalada 2899, Dorrego.
23|8|T|06297|23|8

GORDINI 1962, vendo o permuto Facilidades. - Rondeau 264, Mendoza.
23|8|C|411|23|8

GRAN oportunidad. Particular vende auto Chevy Super modelo 1973, motor chico, económico, cuatro puertas, estado impecable, todo nuevo, sin uso; cubiertas radiales, car-stéreo vendo mitad de precio solamente contado. - Chuquisaca 756. Frente Barrio San Ignacio. Godoy Cruz. Teléfono 220323.
23|8|C|343|24|8

JEEP IKA carrozado 1ra. mano. Vendo. Las Cañas y Av. de Acceso.
22|8|C|13|24|8

JEEP IKA 1969, buenísimo, vendo o permuto. Facilidades. Rondeau 264, Mendoza.
23|8|C|411|23|8

MOTOR Jeep IKA, rectificado, Tornado y Estanciera, usados. Vendo. Colocación en el día. San Martín 2227. Tel. 250510.
23,8,C|186|24|8

MERCEDES Benz L-312 - 1955, motor a 0 Km. Vendemos, permutas, facilidades. 25 de Mayo 2586, casi esq. Sarmiento - Guaymallén.
20|8|F|85077|23|8

MOTO Sachs 125 vendo y arpa sin uso. Ponce 139 - R. de la Cruz.
228/C/347/24/8

MOTOR gasolero M. Benz, grande, 20.000. Vendo urgente. Pueyrredón 188, Cdad.
23,8,C|371|372|24|8|D

MERCEDES BENZ 220-S, impecable. Vendo - Permuto. Facilidades. Don Bosco 40.
23,8,C|321|23|8

MOTOS, motonetas Pumas 125, 98, $ 5.000 anticipo. Facilidades. 25 de Mayo 1431.
23|8|C|359-360|24|8|D.

MOTOR Perkins 6, a revisar, 104, vendo permuto. Pedro Molina Nº 284 - Guaymallén.
23|8|C|308|23|8

OPORTUNIDAD vendo volquete 8-10 toneladas, $ 8.000. Bra. de los Andes 4343, Villa Nueva, Gllén.
21|8|F|85398|23|8

OPORTUNIDAD, vendo Círculo AMI-8. Tel. 223359.
23|8|C|323|24|8

OPORTUNIDAD Fiat 600|70, unicamente contado, 87.000 pesos. Galerías Plazza, local 53, Cdad.
23|8|C|429|24|8

PARTICULAR vende permuta IAVA 1973, R-12, 1972, impecables, interesado Rural. J. Newbery 718, Ciudad. Tel. 258143.
23|8|C|219|25|8

PARA Falcon, volante deportivo, cortinas automáticas, cubiertas sin uso recauchutadas y llantas vendo. - San Juan 273. - Mza.
22|8|C|951|23|8

PARTICULAR liquido, primera oferta, 4-L, 66. San Martín 2606.
22|8|C|56|26|8

PICK-UP Fiat 125 mod. 1974 Vendo contado y facilidades. Avda. Bandera de los Andes 4606, Villa Nueva, Mendoza.
22|8|F|85561|24|8

PARTICULAR vende Gordini 66 muy bueno $ 60.000. San Martín Sur 387 G. Cruz.
22|8|C|10|24|8

PARTICULAR vende Renault 4-S 71. San Martín Sur 387, G. Cruz.
23|8|C|400|24|8

POLARA 68 como nuevo, $ 50.000 y 24 cuotas, permutas, facilidades. Hoy atendemos de 9 a 13 y de 14.30 a 19 horas. Rioja 1448. Mendoza.
22|8|F|15878|23|8|D.

PEUGEOT 504, 72. Recibo menor precio. Gral. Paz 1040. - Godoy Cruz.
23|8|C|391|24|8

PICK-UP Chevrolet 1970 vendo o permuto. Larrea 166, Bº Trapiche - G. Cruz. (Cerca Esc. R. S. Peña).
23|8|C|366|24|8

PEUGEOT 404-1973, flamante vendo. Contado y facilidades. Permuto. Don Bosco 40.
23,8,C|203|24|8

PEUGEOT 404, modelo 67, vendo con facilidades, Calle 15 Nº 2548, Dpto. 79, 2º Barrio Empleados de Comercio, Godoy Cruz, Mza. Ver hoy y mañana. Teléfono 220978.
23,8,C|61|24,8

PARTICULAR vende Dodge GTX, modelo 1972, impecable. Emilio Civit 428.
23,8,C.232,23,8

PARTICULAR vende Fiat 600, modelo 1969, impecable. Taboada 1205, Luján.
23,8|F|85643|24|8

PEUGEOT 404, Gran Prix 70, Fiat 1.500-65. Perú 3301, Ciudad. Tel. 217039.
23|8|C|409|23|8

PEUGEOT 504|71, a toda prueba, permuto, facilidades. Olegario V. Andrade 641.
23|8|C|440|23|8

PARTICULAR. Bergantín 1961, joya. 60 % contado. Facilidades. P. Molina 631 - Guaymallén.
23|8|C|272|23|8

RENAULT 12 mod. 1971, muy buen estado, llantas magnesio, particular Vende. Contado. Pellegrini 813. San José.
21|8|C.269|26.8

RASTROJERO diesel 1962 vendo. Benavente 4457 - Villa Nueva. Teléf. 261155.
21|8|T|6206|23|8

R-6 1970, chapa Mendoza, muy bueno vendo; recibo Estanciera únicamente buen estado. Teléfono 227837.
22|8|T|6276|23|8

RASTROJERO vendo, modelo 58 en buen estado. Facilidades de pago. San Luis 241, Ciudad.
23|8|T|06286|25|8

RASTROJERO diesel 64, $ 70.000, saldo 24 meses. Permutas, facilidades. Hoy atendemos de 9 a 13 y de 14.30 a 19 horas. Rioja 1448 - Mendoza.
22|8|F|15883|23|8|A.|D.

RENAULT 12 Break 74, nuevo, vendo o permuto, facilidades. - 9 de Julio 2218.
23|8|C|419|23|8

R-12 73; Peugeot 504-72, pocos kilómetros. - Perú 3301, Ciudad. - Teléfono 217039.
23|8C|409|23|8

RENAULT Gordini 64, impecable, permuto, facilidades. Olegario V. Andrade 641.
23|8|C|440|23|8

SIAM DI TELLA, m. 66, particular vendo, calle 69 Nº 211, Luzuriaga Maipú.
23|8|C|436|23|8

TORINO 300 S 69, financio, permuto, Olegario V. Andrade 641.
23|8|C|440|23|8

URGENTE 4-L 67, $ 48.000. Contado únicamente. San Martín 1192. Las Heras.
19|8|C|899|23|8

VENDO camioneta Diesel, nueva, facilidades. Permuta. Recibimos documentos uva o vino; San Juan 1447. Mendoza.
7|8|F|81063|1|9

VENDO camión gasolero m/46. Recibo camioneta 46/56, facilidades. Mosconi 981. Godoy Cruz.
22/8/C/988/24/8

VENDO Rastrojero 1966 impecable equipado con radio calefacción, motor reparado con 70.000 km. cubiertas flamantes. Carril Barrancas s/n. frente finca Martelen (Robledo). Precio total $ 180.000.
22/8/C/296/24/8

VENDO camioneta Siam Argenta en buen estado. Tito Laciar 936. Villa Nueva.
22|8|F|85545|23|8

VENDO Rambler Classic mod. 1966 buen estado. Tito Laciar 936, Villa Nueva.
22|8|F|85549|23|8

VENDO Peugeot 504 mod. 1973 con pocos kilómetros. Tito Laciar 936, Villa Nueva.
22|8|F|85547|23|8

VENDO o permuto camión Ford mod. 65, motor grande por Rastrojero o Taxi. Río Juramento 1685, G. Cruz.
23|8|C|392|24|8

VENDO motor Mercedes Benz con caja, modelo 64, garantido. Gualberto Godoy 1258, Dorrego
23|8|C|393|24|8

VENDO Fiat 600 modelo 1982, insuperable, de Mendoza. Las Cañas 42. San José.
23|8|C|379|23|8

VENDO Ami 8, 1971. Maza 661.
21|8|C|289|24|8

VENDO o permuto Rombo 80 R6. 10 cuotas. T.E. 222327 - 8.30 a 18 hs.
21|8|C|161|23|8

VENDO camión Ford 37 y camioneta Chevrolet 40. España 280, Las Heras, atrás de Atomo.
23|8|C|456|24|8

VENDO o permuto Mercedes Benz 170, modelo 1952; Rural Diesel. Tratar: Calle Alberdi s|n. Frente a Plaza F. Luis Beltrán.
23,8,F|85656|24,8

VENDO 2 volquetes y cabina De Soto 57. Talcahuano 2585, Villa del Parque.
23|8|C|191|23,8

VENDO o permuto Valiant III-64. Vergara 849, Mzna. S, casa 9, Barrio Decavial, Godoy Cruz.
23,8|C|217|24|8

VENDO coche Graciela 60, impecable. Tratar Juan C. Moyano 2225, Las Heras.
23|8|C|207|25|8

VENDO o permuto p|negocio, Rastrojero 64 y|o Peugeot 404-66. Impecables. Catamarca 2149, Las Heras.
23|8|C|54|24|8

VENDO moto Gilera 150 c.c. España 1121, f. 6. T. 246743. De 10 a 18 hs.
23|8|T|06289|24|8

VENDO camioneta Jeep 59, $ 45 mil. Escucho ofertas. T. 225295.
23|8|C|312|24|8

VENDO Chevrolet 400-S, 7.000 Kms., Mod. 74. Contado únicamente. T.E. 247038.
23|8|C|313|23|8

VENDO Fiat 600-1971; Fiat 600, 0 Km. Chubut 2704, Mza.
23|8|C|319|23|8

VALIANT IV 67, de Mendoza, con garantía de nuevo, $ 60.000 y 24 cuotas. Permutas, facilidades. Hoy atendemos de 9 a 13 y de 14.30 a 19 hs. Rioja 1448. Mza.
22|8|F|15882|23|8|A.|D.

VENDO camión De Soto 58 Diesel con volquete en buenas condiciones. Recibo menor precio o coche chico y moto 200 cc. Ver en calle Marconi 735, G|Cruz.
23|8|F|84543|24|8

VENDO o permuto por mayor precio Kaiser 1958, buen estado. Diferencia a convenir. Salta 457 Godoy Cruz (Mza.).
23|8|F|84545|24|8

VENDO chequera Renault 12 con 23 cuotas pagas o permuto por coche del 69 al 71 - Juan B. Justo 683 - Barrio Ejército de los Andes, Dorrego.
23|8|C|420|24|8

VENDO De Carlo 600, 0 kilómetro. Olascoaga 3175. Las Heras.
2 3|8|C|353|23|8

VENDO eje balancín de 4" con maza de 6 tornillos, completo, y tarte de chasis. C. Nacional Nº 6790 - Rodeo de la Cruz.
23|8|C|310|23|8

4-L 1968, $ 40.000 y 24 cuotas; permutas facilidades. Hoy atendemos de 9 a 13 y de 14.30 a 19 horas. Rioja 1448 - Mendoza.
22|8|F|15880|23|8|A.|D.

4 S 1973 nueva, $ 60.000 y 24 cuotas, permutas, facilidades. Hoy atendemos de 9 a 13 y de 14.30 a 19 hs. Rioja 1448. Mza.
22|8|F|15881|23|8|A.|D.

4-L, MODELO 64, impecable, vendo. Montecaseros 2878. Ciudad, Mendoza.
23|8|T|06295|24|8|D

VENTAS VARIAS

A PRECIOS increíbles, estanterías metálicas Morwin, mostradores, vitrinas, Alto S.R.L. - San Martín Nº 520, Godoy Cruz, Tel. 220308, Mza.
29|7|F|79136|Pte.|S

A ESTANTERIA metálica 2 mts. x 0,30 x 0,90. Oferta semanal. $ 1.999. Fábrica Pettazzi Hnos. Ituzaingó 2454. Tel. 251406.
23|8|C|410|29|8

A DORMITORIO español sin uso tallado a mano, vendo precio de regalo. Aprovéchelo. San Martín 1172, Las Heras.
23,8,C|395|23,8

A VITRINAS exhibidores, bodeguitas, canastos, percheros, revisteros, etc. Fábrica Pettazzi Hnos. Ituzaingó 2454. Tel. 251406.
23|8|C|410|29|8

A BUEN precio estanterías, guardarropas, y todo tipo de muebles metálicos p|oficina y comercio. Fabricante. Godoy Cruz 128. - Ciudad.
5|8|F|80675|19

A - TRAJES, vestidos, tapados, pantalones, camisas. San Lorenzo 1797 - Barrio Sarmiento - Guaymallén.
22|8|C|975-76|28|8

ATENCION, somos fabricantes, vendemos heladeras comerciales de todo tipo. Uruguay 599. San José. Tel. 259981.
19,8,C.733.25.8

ALAS Delta ventas - Cursos teóricos y prácticos completos. San Martín 359 - Las Heras - Mendoza.
21|8|C|276|28|8

ATENCION gran oportunidad especial para galpón vendo siete tijerales en madera pinotea de 7,50 mts. armados. Juan Jufré 2675, Ciudad.
23,8|C|217|24|8

ATENCION regalo $ 370.000 m|n. Motor nuevo, 2½ caballos. 9 de Julio 1820.
23,8,C.328,23,8

BIANCHI legítima, balanzas, hornos, etc. directo fábrica. Tel. 243280.
21|6|F.70342|Pte.

BALANZAS, heladeras, estanterías nuevas, usadas. Bianchi legítima. Tel. 251749. S. Martín 2614.
11|7|F|75073|Pte.

BALANZAS, cortadoras de fiambres, sierras y picadoras de carne, heladeras comerciales. Unidades nuevas y usadas. Amplios créditos. San Martín 202. Ciudad.
1,7|F|32311 Pte.

BLOCKS para construcción, resistentes y livianos. Mitre 3480, Ciudad.
23,8,C.295,24,8

BALANZA reloj con pie, poco uso, vendo. 17 de Agosto 126. Ozamis al 400, Gutiérrez.
23,8,C.72,23,8

CALEFON térmico, 110 lts., nuevito, urgente, $ 7.500. San Martín 1640, Godoy Cruz, T. 245373.
23,8,C.309,23,8

COMPRESOR, soldadura eléctrica autógeno, cargador baterías, pulidora, líquido. Aristides Villanueva 311.
23|8|C|416|23|8

CALEFONES a leña y kerosene y todo lo relacionado al ramo fabricación en serie, calidad y buenos precios. Bandera de los Andes 2119.
15,8,C|699|700|4|9|D.

CACHORRO Collie y Cochec Spaniel americano, importados con pedigrée. Martínez de Rosas 3295. 6ta. Sección. Ciudad.
20/8/C/031/24/8

CORTADORA de fiambres "Berkel 807", eléctrica, seminueva, vendo toda prueba mitad precio. Tel. 226641.
23,8,C.369,23,8

COLCHONES poliester, 1 plaza $ 580; 2½, $ 1.100; camas modernas, desde $ 950. Mueblería "Tiqui-Taca". Saavedra 390. San José.
18|8|F|15804|23|8|D

CHINCHILLAS vendo hoy. Tratar: San Juan 1431 - Ciudad.
22,8,C.965,24,8

CHAPAS zinc usadas, maderas y puntales. Sobremonte 464. Ciudad.
22|8|C.987|23|8

ESTANTERIAS metálicas, modulares, exhibidores. Financiación Fábrica. 9 de Julio 1733. Teléfono 216535
2|1|F|20036|Pte.

FILTRO p|vino tipo "Cometa" (chato), doble acción, tot. acero inox.; rend. 2.800 lts.|h.; líquido mitad precio. T. 226641.
23,8,C.369,23,8

GUANO de cabra puesto en finca, la tonelada pesos 600. - Tratar: Correa Saá 1725.
22|8|C|903|24|8

GRAN oportunidad, vendo alambre para encofrar, 550 kgs. a $ 6.000 el kg. Capitán Candelaria 472 - Barrio Suárez. Godoy Cruz.
22,8,C.892,24,8

HORMIGONERAS varias medidas, con financiación. - Güemes y Pellegrini - San José.
19,8,C|780|28|8

MEXICANO oro puro, 37 gramos. $ 20.000. Mónaco. Teléf. 242312.
23,8|F|85704|23,8

HOY SABADO de 9 a 13 hs.
expo LUJAN USADOS WILLIAMS

AUTOMOVILES

PEUGEOT 404 Gran Prix, 2.000 Kms. bordó	75
CUPE CHEVY, Serie 2	74
RENAULT 12, azul	74
CHEVY CHEVROMATIC, verde y azul	72-73
CUPE DODGE Polara y GTX	73
CHEVROLET 400 S.S., naranja	73
CHEVY SUPER, varios colores	70-72
CHEVY S.S., varios colores	70-71
DODGE Coronado Automático, azul	72
FIAT 128 IAVA, gris	72
PEUGEOT 504, gris	71
FIAT 128 B	71
FIAT 600	70
FORD FALCON, Standard y Lujo	67-71

COMERCIALES

RASTROJERO	60-70-74
PICK UP CHEVROLET, de Lujo	71-72-73

CARLOS LUJAN WILLIAMS S. A.
CONCESIONARIO OFICIAL GENERAL MOTORS ARGENTINA
GUTIERREZ 461 - TEL.: 254428
23|8|F|85667|23|8

MAQUINAS escribir, sumar $ 190 mensuales, garantidas - Pellegrini 72 (nace San Martín 2300) Ciudad.
22|8|C|977|31|8

MAQUINA coser-bordar Cromel, otra Singer a mano, vendo. - Clark 262.
23|8|C|355|25|8

OLIVETTI Lexicon original fábrica; Heladera 13 pies, vendo. Santiago del Estero 1208.
23|8|C.935|23|8

PARTICCLAR, vendo cocina Domec 4 quemadores. Soler 854, San José.
23|8|C|316|23|8

PAJAROS: Diversas variedades en nacionales e importados; teros, canarios rojos, parejas listas para cría. Pajareras, tramperas, jaulas, alimentos. "Las Gardenias" - Remedios Escalada 1726. Dorrego - Guaymallén.
23|8|C|267|24|8

PARTICULAR vende cama antigua bronce de 2½ plazas y 4 artefactos neolux, con 5 tubos cada uno. Clarck 272, Ciudad. Teléf. 292097.
23,8,C.218,24,8

PULIDORA Martin's, 2 extractores aire, turbo circulador Marelli. Vendo. Olascoaga 33, Ciudad.
23,8,C.185,23,8

PIANO alemán vendo. Facilidades. Belgrano 310, G. Cruz.
23|8|F|84540|25|8

RULEMANES vendo, medidas 32218 y 32217. Arenales 223, Villa Nueva.
23,8,F.15764,23,8,D

SEMILLA de tomate Roma vendo. Guido Spano 407 - Dorrego. Teléfono 248320.
22|8|T|6252|23|8

SEMILLA tomate, variedad Rossol sel. INTA. La Consulta. Vendo. Co.-Ca.-Vi. San Martín 801. Las Heras. Tel. 255378.
18|8|C|388|24|8

SIAM heladera muy buen estado, precio total $ 3.600. Catamarca 259.
23|8|C|224|23|8

SE VENDEN repuesto Mercedes Benz 170, puerta en buen estado. Río Negro 2218 - Gllén.
23|8|T|6288|23|8

SE VENDE equipo fotográfico profesional. Tratar Italia 1633, G. Cruz.
23,8,C.296,23,8

SE VENDEN tres mostradores de mercería con cajones, estanterías y caja. Urquiza 290, Godoy Cruz.
23,8,C.198,24,8

TELEVISOR Noblex, 2 unidades. 14", $ 15.500. Stgo. del Estero 1208. Oferta contado.
23,8,C.226,23,8

TELEVISOR Dumont 21", $ 3.500; combinado General Electric, pesos 4.000. Colón 357. T. 243006.
23,8,C.315,23,8

VENDO roperos, dormitorios, camas turcas, cortadora fiambres, lavarropas, cocinas gas, etc. Corrientes 452 - Ciudad.
19|8|C|747|23|8

VENDO caja registradora Hasler, 3 totales, sin uso Lavalle 2311. Gllén.
21|8|C|342|343|23|8

VENDO alambre y madera usada para viñas. Carlos W. Lencinas 830 - Luján.
22|8|C|943|23|8

VALVULA para carburador a gas para motor fijo, etc. San Juan de Dios 2215, Dorrego.
22|8|F|85525|23|8

VENDO heladera vitrina, cortadora de fiambres, balanza 2 kgs. s|nuevas. Hualpa 720. - Godoy Cruz.
22,8,C.887,23,8

VENDO puertas, mamparas y maderas al mejor postor. Lencinas 667, San José.
23,8,T.06303,23,8

VENDO incubadora 400 huevos y motoneta Rumy 175 y Frankle Bisso. Fray Mamerto Esquiú 837, Ciudad.
23|8|T|06301|23|8

VENDO puertas, caja y diferencial Rambler 62. - Barrio Tropero Sosa - Manzana A, Lote 14 - Maipú.
23|8|F|85676|25|8

VENDO 1.200 kgs. alambre de viña usado, en muy buen estado, Mitre 357, Maipú.
23|8|F|85675|23|8

VENDO roperito de niña con cajonera, cuna y catre, excelente estado. España 724, 5º piso A.
23,8,T.6292,23,8

VENDO o permuto cortadora de fiambre eléctrica Noctor y otra Bianchi Legitima, manual. Llamar 221672.
23,8,C.233,23,8

VENDO a particular cama c|colchón, cómoda y ropero grande. Calle Maza 647, Ciudad.
23,8,C.213,24,8

VENDO 8 palos quebracho, 4.50 mts. 0,18 diámetro. Aristides Villanueva 773.
23|8|C|424|425|23|8

VENDO arado 3 rejas 10" perfecto estado, manzana 13, casa 10 Obrador 1, Las Heras.
23|8|T|06315|23|8

VENDO equipo completo afinamiento. Perito Moreno 1811. G. Cruz.
23|8|F|84547|24|8

400 GALLINAS $ 12,00 el kilogramo. Soler 795 (altura Dr. Moreno 3.500), Las Heras.
23|8|C|456|24|8

Compras Varias

A. SELLA Martilleros. Tel. 247447. Tiburcio Benegas 776, ofrezca muebles, artículos hogar, máquinas usadas. - Dinero en el acto.
11.2.F.36991.Pte.

A AMITRANO - Martillero. Teléf. 247711. Aristides Villanueva 332, ofrezca muebles, antigüedades, maquinarias, artículos generales. Pagamos mejor. Anticipamos dinero.
9.6.F.12224 Pte.

A BENTURINO. Martillero. Teléf. 248730 y 244335. Av. Colón 669. Ofrezca muebles, antigüedades, artículos de hogar. Anticipo dinero.
2|1|F|7828|Pte.

COMPRO dormitorios, radios, mesas, sillas, bicicletas, máq. coser, comedor, artículos hogar. Tel. 262993.
19|8|C|747|23|8

COMPRO secador de cabello de pie pago contado. Llamar al 261969.
22/8/T/06264/23/8

COMPRO báscula usada para 250 a 500 kilos pago contado. Teléfono 222024.
22/8/T/06263/23/8

MOTORES eléctricos líneas completas; compresores, soldadoras, precios oferta. San Martín 359 Las Heras.
21|8|C|276|31|8

MOTORES eléctricos compro contado, bobinados rápidos. - San Martín 359. Las Heras.
21|8|C|276|31|8

TELEVISOR, tocadisco, grabador, cualquier estado. Colón 357. T. 243006.
23,8,C.315,23,8

Combinados, Cambiadores y Televisores

CAMBIE el tubo de su televisor y páguelo a crédito. Garibaldi 374. Teléfono 248066.
10|8|F|81631|Pte.

EL TECNICO alemán brinda la atención esmerada a su televisor, que Ud siempre buscó sin encontrarlo. También atiende los sábados y domingos. - Tel. 244229.
16|8|C|46|26|8

FABRICA especializada en muebles de combinados, T.V., baffles columnas bandeja tocadisco y escritorio con mapa-mundi. Vicari Hnos. Perito Moreno 1129, Godoy Cruz. Mendoza.
23|8|F|84530|23|8

T. V. SERVICE: Tel. 262837. Yatay 3710. Villa Nueva.
21|8|C|310|24|8

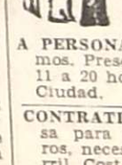

Ocupaciones Varias Pedidas

A PERSONAS con moto necesitamos. Presentarse días 25 y 26, de 11 a 20 horas. Montecaseros 2137, Ciudad.
23|8|T|06294|23|8

CONTRATISTA: familia numerosa para parral, en Montecaseros, necesito. Presentarse en Carril Costa Canal, Montecaseros, Km. 22 - San Martín.
19|8|F|84482|23|8

COSTURERA a domicilio necesito, con referencia. 9 de Julio 945, 1º piso, Dpto. C.
23,8,T.06284,23,8

FABRICA precisa viajante para ropa de bebé, zona Sur. Corrientes 267, Mendoza.
22,8,T|6239|24|8

JUBILADO joven con registro de conductor para entregas y limpieza se necesita. Fco. de la Reta 360 - San José.
22|8|C|977|24|8

MUEBLERO y carpintero obra blanca, oficial y medio oficial Rodríguez 3090, Mendoza. 14 a 16 horas.
23|8|F|15762|23|8|D

NECESITO mueblero competente Guayaquil 505, Dpto. Gllén.
23|8|C|354|24|8

NECESITO matrimonio p|puesto de animales. Porcentaje y sueldo. Moreno 2095 - Bº San Lorenzo. Pedro Molina - Guaymallén.
23|8|C|279|23|8

OBREROS para la construcción necesitamos. Presentarse a trabajar San Martín 1782, Godoy Cruz.
22,8,C.249.250.23,8,AD

PEONES albañiles. Vicente Gil 829
23,4,C.365,23,8

PERSONA que desea independizarse y aprender electricidad del automóvil. Inscribase en Taller Escuela Fundación E.A.G. Juan G. Godoy 969 (altura calle Dorrego al 500), Guaymallén.
23,8,F.85654,23,8

SEÑORITA de buena presencia mayor de 18 años, para club nocturno. Sueldo $ 100 diarios. San Martín 80 - Dpto. B - Ciudad.
23|8|C|357|23|

VENDEDORES productos comestibles a minoristas zona gran Mendoza. Rodríguez 2857. Ciudad.
22,8,T|6280|23|8

VIAJANTE c|movilidad económica porcentaje remunerativo, voluntad d|trabajo. J. F. Moreno 1247 Mendoza.
23|8|C|384|23,8

OFRECIDAS

CONTABILIDADES, sueldos, impuestos, máxima responsabilidad y seguridad, título universitario. T. 262637 tarde.
22|8|C|65|26|8

EMPAPELADOS: colocación papeles pintados, nacionales vinílicos. Trabajos garantidos. Armando. Tel. 226666.
1|8|C|140|13|8

OFRECESE chofer profesional ruta o local con referencia. Santiago Araujo 2034, Guaymallén.
20,8|C|261|262|25|8|D

OFRECESE Srta., buena presencia maestra dactilógrafa, universitaria b|trabajo oficina, ½ día. Poste Restante C.M. (24). Diario LOS ANDES.
23,8,C.248,24,8

RESTAURACION libros valiosos encuadernación. - Montecaseros 2028 - Mendoza.
18,8,C.280,24,8

SE OFRECE tractorista para finca. Trabajos al tanto. Vicente Gil 423. Las Heras.
22/8/C/992/23/8

Ofrecidos Varios

EMPRESA CIPOLLETTI
DESTAPAR CLOACAS
Teléfono 260570 y 261695
A. Destapar cloacas, desagües, plomería, gas instalaciones de calefones, destape instantáneo c|equipo moderno, de cañerías de agua caliente, albañilería.
23|8|C|444|23|8

EMPRESA NUEVA YORK
A DESTAPAR CLOACAS
TELEFONO 246529
Reparo y limpio calefones en el día. Sopleeo de cañerías de agua caliente. Instalo estufas.
21|8|F|85370|23|8

EMPRESA GODOY CRUZ
A DESTAPAR CLOACAS
DE URGENCIA
Teléfono 244

ORO
PAGO MEJOR COTIZACION
JOYERIA DARLING
Galería Tonsa - Local 52
Frente Escalera Mecánica.
20|8|F|84422|23|8

DEPARTAMENTO
VENDO
Muy céntrico, 2º piso, frontal. 2 dorm. y dep. A estrenar. Gran rebaja por precio contado. Rioja 1927. Carlos M. Sánchez.
20|8|F|85181|23|8

CEMENTO HERCULES $ 70
RUBEROID Nº 15 - 40 m2 $ 270
CAL LEGITIMA ..... $ 40
Ripio - Arena - Caños - Emulsión Cola - Velo Vidrio - Hierros Granulado.
COMERCIAL PERITO MORENO
PERITO MORENO 600 — GODOY CRUZ — T. 226005
23|8|F|84519|24|8

ORO
COMPRO
LA MEJOR COTIZACION
PLATA - MONEDAS
LEANDRO ALEM 172
22|8|C|963|31|8

VENDO FINCAS
En Carrizal, 20 Has., con pozo y bomba de profundidad. Recibo permuta 20 Has. en Tupungato, 10 Has. ajo y 15 Has. cebolla. Contado y fac. Rioja 1927. Carlos M. Sánchez.
20|8|F|85177|23|8

EN MAIPU
VENGA A MERCEDES BENZ, VENGA A
BORBEN
S.A.C.A.F.I.
Concesionario
MERCEDES-BENZ
DEPARTAMENTO USADOS

MERCEDES BENZ 1114-48 c/carroc.	1967
MERCEDES BENZ 1114 c/carrocería	1971
DODGE DP 600	1972
DODGE DP 800, con cucheta	1970
DODGE DP 600, freno aire, con carrocería y volquete	1967
BEDFORD, con carrocería y volquete	1962
MERCEDES BENZ 332	1961

— Atendemos Sábado Todo el Día —
SAN MARTIN 501 - MAIPU - Tel. 72234
23|8|F|85668|23|8

URGENTE
VENDO TRACTOR
por ausentarme liquido tractor Massey Ferguson 150 Viñatero. 0 horas con garantía de fábrica.
MARTINEZ DE ROSAS Y BERNARDO HOUSSAY
BARRIO VIALIDAD — TELEFONO 251271
22|8|F|85473|25|8

JUNIN
Asesoramiento Civil, Comercial y Laboral
EXCEQUIEL REDONDO
ABOGADO
Martes y jueves de 16 a 20 horas.
SALVADOR GONZALEZ 227
19|8|F|74893|24|8

ORO
LA MEJOR COTIZACION
COMPRAMOS AL MEJOR PRECIO
RESCATAMOS POLIZAS - PLATA
ASOCIADO A "COVEMPA"
NECOCHEA 62 — LOCAL 11
19|8|C|726|23|8

En TECHOS: 24 años de seguridad
empresa 41 DE TECHOS
Patricias Mendocinas 1089, casi esquina Sarmiento (Frente Plaza Independencia)
Tel. 244194 - 243776 - 290645
223499 - 225853
GARANTIA ESCRITA
FACILIDADES

VENDO
CUPE CHEVY 1972
Gomas nuevas. Estado impecable. $ 20.000.000 m$n. CONTADO UNICAMENTE
LLAMAR AL 215192
22|8|F|85431|27|8

TOTAL m$n. 43.000.000
ANTISISMICA
en Benegas, dos dormitorios c|vehiculo, patio. Permuta, facilidades - Teléfono 241457.
21|8|F|74967|26|8

Tinglados 13x10
VENDO
SAN MARTIN 444
LAS HERAS
22|8|C|20|23|8

COMPRO FINCA
A Particular
Teléfono 218207, de 8.30 a 12.30, de 14.30 a 19.
21|8|C|377|23|8

1.000 MUEBLES de COCINA
que Todavía Podemos Vender
A PRECIOS DE OFERTA
San Luis 465 — Mendoza
23|8|C|318|25|8

BARBECHOS
Malbeck, Verdot, Cabernet, Sauvignon, Bonarda, Tempranilla, Barbera D'Asti, Pedro Ximénez y otras. Vende: "VIVERO LUJAN", de Pisinatti y Massi. Controlado por I.N.V. y Sanidad Vegetal. Financiamos sin cargo. BRANDSEN s/n. TELEFONO 980655. PERDRIEL. LUJAN.
23|8|F|85640|24|8

PERMUTO o VENDO CASA
De categoría - 5ta. Sección: Living comedor, comedor de diario, 4 dormitorios, dependencias de servicio, garaje, jardín, teléfono, aire acondicionado, por amplio departamento céntrico. Interesados directos: T. E. 255736 249853.
23|8|C|337|23|8

Compro Criadero o Finca
Como parte contado entrego 62 Has. campo Montecaseros y camioneta Gladiator 1966, resto convenir. MAZA 186, General Gutiérrez. (Horario comercio) 22|8|F|85456|24|8

DAMAJUANAS
VENDE DE 5 Y 10 LITROS
25 DE MAYO 321 - LOCAL 21
TELEFONO 21658
SAN MARTIN
19|8|F|84433|23|8

CABALLOS Y MULARES

Grandes, recién llegados, mansos, de tiro, a toda prueba, vende ANDRES MOLINA. Callejón Los Italianos. Km. 8. Rodeo de la Cruz.
23|8|C|196|24|8

Sin intermediario vendo mi
DEPARTAMENTO
Nº 32. Piso 7º, P. Mendocinas 493 - Ciudad. Verlo y tratar: Domingo 24, de 10 a 13 horas.
23|8|C|277|23|8

Fundo automotor
GODOY CRUZ 2862 - VILLA NUEVA

Fiat 600	71-72-73-75
Fiat 128	71-73-75
Fiat Familiar 128	75
Fiat Multicarga	74-75
Fiat 1300 IAVA	74-75
Fiat Familiar 125	72
Renault 4-S	72-73
Renault 6	71
Renault Gordini	75
Cupé Dodge GTX	71
Ford Falcon de Luxe	66

23|8|F|85627|23|8

VENDO
Acoplado Maldonado
3 ejes, carrocería para 1.114 D. P. 800-74, con acoplado con 3 ejes con carrocería Maldonado.
FACILIDADES
LAVALLE 410 — MAIPU
TELEFONO 972044
23|8|F|85670|23|8

NECESITO
Casa en Alquiler
Una planta, 3 dormitorios, demás dep. Personas mayores. Preferible Godoy Cruz. Amplias garantías.
LLAMAR TELEFONO 241399
23|8|C|412|24|8

VENDO GALPON
Tinglado 500 m2. y casa amplia, con todos los servicios y fuerza motriz. Totalmente desocupado. Rioja 1927, Carlos M. Sánchez.
23|8|F|85631|23|8

ARROZ GARAVI
OFERTA POR POCOS DIAS!!!
Cosecha 1975 - Precios anteriores
BLUE BONET - GRANO LARGO
el Kilo de $ 11,80 a ..... $ 10,20
DOBLE CAROLINA - TIPO FORTUNA
el Kilo de $ 21,80 a ..... $ 16,80
Bolsas Plásticas de 1 kilo y Bolsones de 10
VENTAS POR MAYOR Y MENOR
AL CONTADO Y EN EFECTIVO HASTA TERMINAR STOCK
Perito Moreno 600 — Godoy Cruz
23|8|F|84520|30|8

Caños Estructurales

20 x 20	x 0,9-1,2
25 x 25	x 0,9-1,2
30 x 30	x 0,9-1,2
35 x 35	x 1,2
40 x 40	x 0,9-1,5
15 x 25	x 1,2
20 x 30	x 0,9
20 x 40	x 0,9-1,2
20 x 50	x 0,9
30 x 50	x 0,9

$ 40 el Kilo
Chapa Canaleta Galvanizada
9, 10, 11 y 12 piés
PELLEGRINI 1218
San José - Guaymallén
23|8|F|85502|24|8

MOTORES FUERA DE BORDA
OFERTAS ANTICIPO TEMPORADA
PRECIOS ANTERIORES - SOLO AGOSTO
BIGUA de Luxe - 16 H.P. de $ 68.000 a $ 55.000
DORADO - 80 10½ H.P. de $ 34.000 a $ 27.000
PESCADOR RS - 10 H.P. de $ 27.000 a $ 21.000
OSCMAR PARANA, 7 H.P. de $ 23.000 a $ 17.000
BOTE REBOR - 4,20 ml. de $ 35.000 a $29.000
CAMBIAMOS SU DORADO POR UN BIGUA 16 H.P.
TODO PARA LA PESCA Y EL CAMPING
DEPORTES PERITO MORENO
Perito Moreno 600 - Godoy Cruz - Tel. 226464
HEMOS RECIBIDO PELOTA DE CUERO SUPER
23|8|F|84528|24|8

CHAPA D.D.
Nº 12 - 16 - 18 - 20 - 22
CHAPAS NEGRA
14 - 1/8 - 3/16 - 1/4
SALTA 1935 - TELEF. 259252 - MENDOZA
23|8|F|85701|24|8

GUITARRA DE CONCIERTO
COMPRO - MUY BUENA CALIDAD
PERFECTO ESTADO
TELEFONO 221504
21|8|F|85302|24|8|A

MADERA PARRAL Y VIÑA
Algarrobo de San Luis. Precios incompetibles. - Cervantes 2379, Godoy Cruz. De 9 a 12 y 15 a 18 horas.
20|8|F|85162|28|8|A

CAJA VOLQUETE
De 6 m3., nueva, lista para colocar VENDEMOS en Güemes 31 - Godoy Cruz
Teléfono 220193
23|8|F|84536|24|8

FABRICA DE CONSERVAS
COMPRAMOS
Oferta a Poste Restante Nº (7) C. A. Absoluta reserva.
23|8|C|202|24|8

FIAT 125
Mod. 1973
VENDO
TOTALMENTE EQUIPADO
SAN JUAN 518 - MZA.
23|8|F|85698|23|8

EN VISTALBA
Vendo chalet a terminar. 3 dormitorios, con pileta de natación. Facilidades de pago. Acepto permuta por casa en Potrerillos. V. A. de la Vega - Garibaldi 7 - 6º Piso - Oficina 9 - Teléfono 290071.
23|8|C|334|345|24|8

CAÑOS ESTRUCTURALES

15 x 15	20 x 20
20 x 40	40 x 40
30 x 50	15 x 25
20 x 60	

SALTA 1935 — MENDOZA
TELEFONO 259252
23|8|F|85730|24|

TECHOS
Confíe el arreglo de su techo a empresa SANCHEZ, facilidades de pago, trabajos garantidos. También trabajos de albañilería
TELEFONO 248975
23|8|T|6312|24|8

VENDO MOTOR
Perkins nuevo 0 km., 4 cilindros, industrial, anda en vehículo. Olascoaga 2018, Mza.
23|8|C|380|23|8

PINO BRASIL
SEMI NUEVO: 1 x 6 - 3 x 3 x 4
SALTA 1935 - TELEF. 259252 - MENDOZA
23|8|F|85699|24|8

Camioneta Diesel
Chevrolet C 30, doble rodado modelo 1971, mejor que 0 Km. Recibiría Rastrojero.
SAN MARTIN SUR 1104
GODOY CRUZ — MENDOZA
23|8|F|85693|23|8

VENDO

Rastrojero Frontal	72
Cupé Chevy	71
Fiat IAVA 128	72
Fiat 128	72
Renault R-12	72

Güemes 447 - G. Cruz
23|8|F|84534|24|8

VIAJANTE
ARTICULOS DEL HOGAR
necesitamos
EXIGIMOS
1º) Movilidad propia y económica.
2º) Con experiencia en el ramo y amplio conocimiento de la clientela.
3º) Exclusividad.
No presentarse si no reúne estos requisitos.
CONCURRIR A BELGRANO 1639 — GODOY CRUZ — MZA.
Sábado de 9 a 13 hs. y lunes de 8.30 a 12.30 y 15.30 a 20 hs.
23|8|F|24|8|D

IMPORTANTE EMPRESA
Fabricante de Maquinarias
BUSCA:
JEFE SECCION VENTAS
— EDAD: ENTRE 30 Y 40 AÑOS
— ENVIAR ANTECEDENTES Y PRETENSIONES
— ABSOLUTA RESERVA
Poste Restante Diario LOS ANDES - 4.985.894 (LV 24)
23|8|C|339|24|8

Avisos Clasificados

(Viene de la pág. anterior)

Ofrecidos Varios

"EMPRESA LOYOLA"
Teléfono 217460
A DESTAPAR cloacas, desagües, destape cañerías de agua caliente con sistema moderno, limpieza de calefones, plomería en general. Disque 217460, de su empresa de confianza. "Gracias".
21|8|C|312|23|8

A DOMICILIO reparamos heladeras familiares, comerciales, lavarropas. Asesoramiento gratis. - Teléfono 260136. 7|9|F|25946|Pte.

A CALEFONES a gas exclusivamente reparamos - "Instantáneos y térmicos". Santa Fe 238 Ciudad. Telefonos 258853 y 261408.
30|7|C|332|29|8

A DESAGOTE pozos y cámaras sépticas, destape cloacales. - La Moderna. - Teléfono 243865.
2|8|C|205|2|9

A HELADERAS, lavarropas, termocalefones. Servicio rápido, seguro, garantido. Cayetano Silva 2938 C. T. 250471.
7|8|C|580|27|8

A BUEN plomero, gasista económico. Visitas gratis. Calefones, cañerías, instalaciones. Destapes. Teléfono 216085.
16|8|C|698|23|8

A COMPAÑIA Integral, de limpieza. Teléfono 220283. Alafombras sueltas. - Pisos alfombrados. Juegos de living. Encerado - Lustrado. Equipos modernos. Trabajos garantizados. Rivadavia 956. G. Cruz. Mza.
18|8|F|84038|23|8

A CALEFONES, plomero, gasista, lavarropas, motobombas, reparaciones inmediatas. Precios razonables. - Tel. 246434.
20|8|C|87|8|9

"A DOMICILIO", reparaciones d|lavarropas, calefones instantáneos, estufas, cocinas, plomería, urgencias. Rioja 355, Teléfono 248250.
19|8|T|06138|23|8

A DESAGOTE de pozos y cámaras sépticas, destape cañerías. "La Higiénica". Brandsen 1433 - Dorrego. Teléfono 291126.
22/8/C/928/20/9

A DESTAPAR cloacas desagües, calefones gas, plomería. "Trabajos garantidos". Tel. 250617.
3|10|F|39365|Pte.

A DESTAPAR cloacas, cañerías, gas, plomería. - Tel. 242948. Juan B. Justo 564. Godoy Cruz.
16|8|C|58|59|30|8|D

A DOMICILIO instalo, limpio y reparo cocinas, calefones, estufas, etc. Tel. 220734.
7|3|F|39502|Pte

A DESAGOTE de pozos limpieza de cámaras, Bº UNIMEV. M-6, C-18. - Tel. 261745.
11|3|F|40682|Pte.

A - CALEFONES, plomero, gasista, lavarropas, reparaciones, instalaciones. Precios razonables. Atención inmediata. Tel. 246434.
11|8|C|453|26|8

A BUEN plomero, gasista. Teléfono 217431.
19|8|C|274|23|8

A ARREGLAR, calefones, cocinas, estufas. Tel. 217431.
19|8|C|274|23|8

A PLASTIFICAR, pulir, encerar pisos madera, pintar casas, plomería, gasista. Tel. 250482.
19|8|C|716|17|9

A PLOMERO destape de cañerías cloacas, desagüe agua, arreglo calefón gas. Tel. 223449.
21|8|C|229|9|9

A PLOMERO destape cañerías cloacales agua fría, caliente, cañerías, arreglo artefactos sanitarios, gas. Tel. 224050.
20|8|C|096|8

A INTEGRAL máquinas de coser. Taller especializado en todas marcas y modelos. Llame, vamos a domicilio. Garantizamos el trabajo. Lamadrid 430. Ciudad. Teléfono 241521.
22|8|C|945|28|6

A DESTAPAR cloacas y desagües pluviales. Teléf. 247316.
23|8|C|405|23|8

ARREGLO de puertas, carpintería general en el día. Lamadrid 211, Ciudad. Tel. 244974.
21|8|C|365|27|8

ALBAÑILERIA, refacciones en general, impermeabilizaciones de techos. Garantía. Trabajos en el acto. Teléfono 251849.
23|8|C|261|23|8

ARREGLO pisos parquets, pulidos, plastificados, encerados. Romero. Teléf. 224635.
23|8|C|331|27|8

ALBAÑIL techos, trabajos generales d|albañilería. Trabajos d| urgencia. T. 250571.
23|8|C|195|23|8

COLCHONERO a domicilio, lana, pullman, cotín; arreglamos camas, estiramos elásticos. T. 258860.
6|8|C|310|5|9

COLCHONERO: Arreglo colchones pullman y de lana. Tel. 218989.
6|8|C|249|7|9

CIELORRASOS telgopor, albañilería general, pintura, empapelado, impermeabilización. Teléfono 248539.
19|8|C|684|25|8

DESAGOTE de pozos y cámaras sépticas. Teléfono 293241.
18|8|C|438|24|8

ELECTRICISTA, reparaciones generales. Protección integral. - Instalación de Disyuntores. Teléfono 254779.
22|8|C|04|23|8

ENFERMERO competente cuida enfermo de noche. Tel. 256290.
23|8|C|113|23|8

ELECTRICISTA, instalaciones y reparaciones. Tel. 242317.
23|8|C|255|23|8

GASISTAS, plomeros, instalaciones, reparaciones cañerías, calefones, estufas, cocinas. T|garantidos. Teléfono 259168.
18|8|C|321a|23|8

INSTALACION y reparaciones agua, gas, cloacas, techos, garantía escrita, Tel. 261281.
13|8|C|153|28|8

IMPERMEABILIZACION de techos albañilería en general. Teléf. 260620. 23|8|T|06287|24|8

IMPERMEABILIZAMOS terrazas, tejas, zinc, cielorrasos telgopor, pintura, financiación. 254475. Garantía. 23|8|C|301|26|8

IMPERMEABILIZO techos, velo vidrio. Recibo muebles. 220657. Arnáez. Lencinas 75, G. Cruz. 23|8|C|987|24|8

PLOMERO gasista se arreglan calefones, estufas. Italia 1911. Godoy Cruz. Teléfono 226024-222909. 22|8|F|74992|23|8

PINTURA empapelado, albañilería en general. Tel. 227964. Sr. Paludi. 23|8|C|466|24|8

PICAMAR Construcciones: Construyo, refaccíono. Trabajos generales. Treinta años de experiencia. - Jorge Newbery 1513 - Villa Nueva.
23|8|C|362|24|8

PERFECCION en cielorrasos premoldeados de yeso, rápida colocación, económicos, garantidos, créditos. Tel. 248874.
23|8|C|184|6|9

SE HACE toda clase de reparaciones de tapicería, automóviles y living. Pedro Molina 746, Guaymallén, Mendoza.
23|8|C|324|23|8

SILOS alimentos balanceados y para construcción de 10 a 50 ton. Usted pone el material le construimos en una semana. Montaje en el lugar que trabaje el silo, construcción y arreglos de tanques de acero inoxidable de la misma forma. Barrio Cano, Manzana M, entrada 2, Dpto. 6, Ciudad. 23|8|C|105|24|8

"TECHOS" efectuamos trabajos de impermeabilización. Seriedad, garantía. "Techos España". Tel. 259168. 21|8|C|329|27|8

TAPICERIA toldos nuevos y arreglos cortinas almohadones, colchonetas, fundas, colchas y limpieza. Teléfono 217457.
21|8|C|232|23|8

TECNICO agrícola se ofrece cualquier trabajo en agricultura, viñedos, huertos, frutales, con familia para cualquier parte del país. José Federico Moreno 1378.
22|8|C|423|24|8

TALLISTA, en todos los estilos se ofrece para trabajar en su casa. San Martín 1172, Las Heras.
23|8|C|395|396|24|8

YESERIA remiendo y nuevos, molduras difusas, decoraciones en yeso en general. Facilidades. Teléfono 215744. 15|8|C|637|24|8

Ventas o Permutas

PERMUTO silla de rueda, seminueva, por bicicleta de carrera o media carrera. Tratar: Sábado 16 horas en adelante y domingo de 10 a 13 horas. Cabildo Abierto 812. Bº Bancario. Godoy Cruz. Teléfono 225242.
23|8|T|06308|24|8

Academias

APRENDA peluquería para damas cursos acelerados. - Academia L'Etoile. San Martín 1718.
12|8|C|756|1|9

Educacionales

A ALUMNOS secundarios y bachillerato adultos, t|materias, preparan experimentados profesores, p|módicos. San Martín 276, ciudad. Teléf. 246172.
14|8|C|555|24|8

A ALUMNOS secundarios, preparamos t|materias, mucha experiencia. Buenos Aires 330, 5º F. T. 253639.
18|8|C|386|1|9

ABSOLUTA responsabilidad Instituto Columbia prepara INGRESOS, todas materias secundarias. Enseñamos a estudiar. Teléfono: 242715. 23|8|C|258|25|8

INGLES. Preparación alumnos. Sonia Pearson. Godoy Cruz 868. San José. 23|8|C|230|30|8

CASAS RODANTES Y EMBARCACIONES

A CASAS rodantes. Todo tipo y modelo. Entrega inmediata. Independencia 317, Las Heras.
23|8|C|456|25|8

NEVADA siempre de temporada. Jesús Serna 175. Maipú.
3|8|F|13964|4|9|D

VENDO lancha 4 metros, con trailer. Facilidades. San Martín 6737 Carrodilla.
23|8|C|352|24|8

GUARDERIAS

SE OFRECE señorita universitaria para cuidar chico de 13 a 18 hs. Teléfono 250218. José María Godoy Nº 13, Las Heras.
23|8|C|904|23|8

Ley 11867

LEY 11867.— Marcelo J. Ares de Parga, abogado, comunica que Droguería Retienne S.R.L., Sarmiento 1127, Capital, vende a Química Mendoza S.A.I.C. (en formación), las instalaciones, enseres, herramientas, muebles, útiles y máquinas que forman parte del fondo de comercio sito en José Vicente Zapata 77, San José, Guaymallén, de la Provincia de Mendoza, libres de toda deuda y gravamen. Reclamos de ley y domicilio compradora: Córdoba 1233, piso 10º "A", Capital Federal.
21|8|C|334|25|8

LEY 11867. — Alberto Domingo Gómez integrante de la firma Farmacia Fátima Sociedad en Comandita comunica que dicho negocio dedicado a la actividad de farmacia y perfumería ubicado en calle Perito Moreno 1402 de Godoy Cruz fue transferido a los señores José Teófilo Barcudi y Lilia Cristina Umana de Saravia. Reclamos de ley en Hipólito Yrigoyen 183, de Ciudad.
22|8|C|411|26|8

Labores Femeninas

LE FIGRETTE. Vestidos de novia, le ofrece $ 1.400 su conjunto de novia completo; presentando este aviso se le hace un obsequio. Catamarca 44, Ciudad, Mendoza.
22|8|C|17|26|8

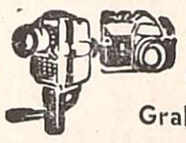

Foto Cine Grabadores

TELE - 200m. Asahi Pentax, 90 - 210 F- 1.4. vendo $ 30.000. Teléfono 243286 h/comercio.
23|8|C|264|24|8

Pensión y Piezas Amobladas

A MATRIMONIO ofrezco habitación amoblada, cocina a gas. Paso de los Andes 418, Ciudad.
23|8|T|06309|23|8

ALQUILO pieza amoblada para caballeros. Francisco de la Reta 1006, San José.
23|8|T|06300|24|8

AMPLIA, económica, habitación amoblada|d|cocina, matrimonio solo. Godoy Cruz 976, San José.
23|8|C|237|23|8

ALQUILO piezas amobladas derecho cocina. Arenales 80, Barrio Jujuy, Ciudad.
23|8|C|385|25|8

ALOJAMIENTO muy céntrico en residencial de categoría, para matrimonio, señoritas, caballeros. San Lorenzo 19. Ciudad.
23|8|C|439|23|8

CASA familia ofrece habitaciones amobladas con pensión, viandas, pensión mesa, frente Facultad Tecnológica. Rodríguez 286, Ciudad.
23|8|C|383|24|8

CASA familia, pepnsión para personas ancianas, distinguida. - Maza 661. 21|8|C|289|27|8

DOY ALOJAMIENTO a dos caballeros: Residencial Almirante Brown. Almirante Brown 1475, Godoy Cruz.
22|8|C|90|24|8

DOY alojamiento a personas honorables, residencial distinguida. Montevideo 294. Ciudad.
23|8|C|259-260|23|8|D.

EN CASA de familia, hospedaje para caballeros, se piden y se dan informes. Huarpes 180, D. 1, Ciudad. 23|8|C|381|23|8

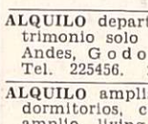

Arriendos y Cambios

A PROPIETARIOS indicamos cómo alquilar para hacer buen negocio. Usted siempre cobra. Evitese dificultades. Diríjase a quien cuyo nombre y apellido inspira confianza. Consúltenos. Usted alquilará mejor. José Federico Moreno, ex Director de la Cámara de Alquileres. San Lorenzo 332. Teléfono 249745.
23|8|C|397|23|8

ALQUILO galpón cubierto, 450 m2. oficina y teléfono, en San José. Tratar en Correa Sáa 640, San José.
22|8|T|6275|24|8

ALQUILO o vendo 5ta. sección casa 6 habitaciones, garaje, 2 baños, teléfono. Lugones 8, Ciudad. 23|8|C|456|23|8

ALQUILO departamento cómodo, primer piso, s|San Martín, Godoy Cruz, $ 5.000. Llaves y tratar: M. Marziali. San Martín 1640, Godoy Cruz. T. 245373.
23|8|C|309|23|8

ALQUILO habitación casa familia, para dormir, con o sin pensión. Tel. 217457.
22|8|C|338|22|8

ALQUILO departamento para matrimonio solo sobre Paso de los Andes, Godoy Cruz, $ 350.000. Tel. 225456. 23|8|C|262-63|23|8.D.

ALQUILO amplia casa céntrica, 4 dormitorios, cocina - comedor, amplio living - comedor, etc. $ 15.000 por mes. Tratar: Huarpes 860. T. 245735, Ciudad.
23|8|C|378|23|8

ALQUILAR desea matrimonio solo, él, e|Banco, ella, maestra, departamentito 1|2 ambiente, s| pretenciones zona, garantías a satisfacción, señora Fanny. Tel. 255156.
23|8|T|06316|23|8

ALQUILO habitación amueblada. $ 2.000, 2 personas, d|cocina. C. W. Puebla. Tel. 244043.
23|8|C|403|23|8

ALQUILO americana, 3 dormitorios y dependencias, t|los servicios. $ 6.000. Inmobiliaria. 9 de Julio 1050, 4º piso, Dpto. 13. Ciudad.
23|8|C|414|23|8

JUBILADO busca pieza sin muebles y sin cocina. Colombia 2567, A. Irusta.
22|8|C|199|200|23|8|AD

NECESITO alquilar local céntrico para laboratorio análisis clínicos. Av. España 1221 - 3er. Piso. Dpto. 19.
20|8|F|85214|24|8

PARA pedicuría o afín compartiría en alquiler hermoso subsuelo de categoría, centralísimo. T. 214353, h|comercio.
23|8|C|187|25|8

SE NECESITA departamento chico céntrico. 4 meses. Tel. 218067 - 250854. 228/C/425/23/8

S/INTERMEDIARIOS alquilo departamento p|centro, 3 dormitorios, $ 7.000. Tratar de 14 a 16. Teléfono 259589.
23|8|C|227|24|8

SEÑORA comparte dpto. céntrico, mod. c|Sra., Srta. responsable a referencias. Poste Restante diario LOS ANDES: LIA (20).
23|8|C|271|23|8

Servicio Doméstico Pedidos

A EMPLEADA cama adentro, sin lavado ni planchado. Tratar: Echeverría 1402, esquina Biritos, Godoy Cruz. 22/8/C/

A EMPLEADA 8 a 17 horas, limpieza, lavado y planchado. Con referencias. - Emilio Civit 727, Ciudad.
22|8|C|967|23|8

A EMPLEADA cama adentro, San Martín 1269, 3ro. "A", Ciudad.
22|8|F|85514|23|8

A EMPLEADA cama adentro. Muy buen sueldo. - 25 de Mayo 849, Ciudad.
23|8|C|273|23|8

A EMPLEADA para 2 personas buen sueldo. General Paz 69, 4º, 16, C.
23|8|C|399|23|8

A EMPLEADA c|adentro, para 1 personas, doy tardes libres. Tiburcio Benegas 666.
23|8|T|06317|23|8

A EMPLEADA de 8 a 17. Sueldo $ 120.000. Castellanos 899. Dorrego. Teléfono 241208.
23|8|T|06306|23|8

A EMPLEADA, medio día mañana, con referencias. 9 de Julio 161.
23|8|T|06312|23|8

ARGENTINA servicio doméstico cama adentro, sepa cocina con referencias, sueldo 160.000. Tel. 224860. Antonio Tomba 90. Godoy Cruz. 22|8|F|84502|23|8

CORTA familia necesita empleada c|adentro, muy buen sueldo. Teléfono 227791.
22|8|T|6269|23|8

CHICA de 12 a 14 años, cama adentro, pequeños quehaceres. Llamar al Tel. 247543.
23|8|T|06291|23|8

EMPLEADA cama adentro o 1|2 día. Buen sueldo. Tratar de tarde. Luzuriaga 23, Ciudad.
22|8|C|76|24|8

EMPLEADA todo servicio cama adentro necesito tardes libres atender señorita solamente. España 743, 2º piso Dpto. 2, Ciudad.
23|8|C|457|24|8

NECESITO empleada servicio doméstico, buen sueldo. Barcala 1817. San José. Mza.
21|8|C|306|23|8

NECESITO empleada con o sin retiro. Julio A. Roca 194 Cdad.
22/8/T/06247/24/8

NECESITO empleada, cama adentro, indispensable presentarse con referencias. Tratar: María Curié 6268, Barrio Santa Ana, en horas de la mañana.
23|8|C|326|24|8

NECESITO empleada cama adentro. Sueldo a convenir. Alem 1262, Dorrego, Gllén.
23|8|C|35|24|8

NECESITO chica ayude quehaceres. Imprescindible referencias. Huarpes 270. Teléf. 249243.
23|8|T|06293|23|8

NECESITO varias empleadas cama adentro, altos sueldos. T. 292497. Sábado.
23|8|C|441|23|8

NECESITO empleada, cama adentro, cocina sencilla, sueldo inicial $ 1.600,00, sin lavado ni planchado. Olegario V. Andrade 448. Ciudad.
23|8|C|421|24|8

SE NECESITA empleada doméstica persona mayor cama adentro, sin cocina con lavado y planchado $ 150.000 mensuales traer buenas referencias bien certificadas. Belgrano 1693. G. Cruz micro 1 y 2 de plazoleta Barraquero 2 cuadras izquierda).
22/8/T/6251/23|8

SEÑORA, señorita, mayor, responsable atender casa chica, persona sola. T. 250513.
23|8|C|229|23|8

SE NECESITA empleada cama afuera, que cocine y limpie. Presentarse en Rivadavia 462, 8º piso. Dpto. 46, de 9.30 en adelante.
23|8|C|268|23|8

OFRECIDOS

OFRECESE señora responsable con 2 nenas, p|casera o quehaceres domésticos. Brasil 456. C.
23|8|C|294|23|8

VARIOS

A LAVARROPAS, calefones, cocinas, plomería y gas, instalaciones, reparaciones en general. T. 250827.
19|8|C|791|28|8

MAQUINAS de coser reparaciones garantidas de máquinas familiares, industriales y automáticas maquicenter. Federico Moreno 2165. Teléfono 254384.
22/8/C/945/28|8

LINDOR COVAS por WALTER CIOCCA

River Plate partió ayer rumbo a España

BUENOS AIRES, 22 (NA). — Luego de aceptar los ofrecimientos económicos de los dirigentes, partió hoy el plantel de River Plate, campeón Metropolitano, rumbo a España, donde iniciará una gira que se extenderá a otros países europeos.

El diferendo surgido entre los jugadores riverplatenses y los directivos de la institución quedó solucionado en horas de esta madrugada, cuando los futbolistas aceptaron la oferta que se les formuló en concepto de premios y viáticos.

Los jugadoers "Millonarios" percibirán 12.000 pesos por partido ganado, 7.500 pesos por empate y 5.000 por salir al campo de juego, más 1.000 pesos diarios en concepto de viático.

Antes de aceptar el ofrecimiento de los dirigentes, los jugadores mantuvieron una reunión, en la cual se increpó duramente a Norberto Alonso, por su actitud de solicitar, individualmente, 500 dólares por cada partido, marginándose del resto del plantel.

Finalmente, se llegó a un acuerdo y se comunicó la respuesta al director técnico del primer equipo, Angel Labruna —quien actuó como mediador en el conflicto a pedido del presidente de River, Aragón Cabrera— que, a la vez, la transmitió a los directivos riverplatenses.

La delegación está integrada por los siguientes jugadores: Fillol, Landaburu, Comelles, Perfumo, Artico, Pena, Héctor López, Pasarella, J. J. López, Merlo, Alonso, Raimondo, Crespo, Sabella, Pedro González, Mas, Bareiro y Reinaldi

Boca Júniors finalista en Valladolid

VALLADOLID (España), 22. (Télam-EFE). — Boca Júniors de la Argentina, se proclamó finalista de la cuarta edición del trofeo "Ciudad de Valladolid", al vencer esta noche por un gol a cero al Real Valladolid, en la segunda semifinal del torneo.

Mañana, Boca disputará la final al conjunto portugués Belenenses, mientras que Valladolid y Gijón jugarán para los puestos tercero y cuarto.

David Alba, presidente del Instituto Cultural del Lisiado Mendocino y María Eugenia García. Dos felices por los triunfos logrados en el Mundial de Londres y el Panamericano de México.

María Eugenia García, un ejemplo para la vida

"Más allá de la espina, está la rosa...", dijo el verso. Más allá del dolor una sonrisa, se nos ocurrió a nosotros...

Quizá en esa sonrisa que se estiró ante nuestra presencia y se hacía interminable en ese rostro sereno donde brillaban mil emociones. En ese rostro que no perdió el arrebol a lo largo de todo el diálogo.

Es que nunca tantos elogios, es que nunca tantas felicitaciones, es que nunca tanto...

Arriba de la mesa, como mudos testigos de la hazaña, brillaban las medallas de oro, de plata, de bronce. Arriba de la mesa flameaban con orgullo grandes estandartes de Inglaterra, de México... Les servían de marco, brillantes trofeos.

Además todo el barrio reunido. Y cientos de manos que querían tocar sus dos manos. Cientos de ojos que lucían hasta la lágrima, contagiando. Y también las guirnaldas azules y blancas en la puerta. Y aquel cartel grande, que decía "Bienvenida Kuki". Todos, conocidos y extraños, asociados a la fiesta de regreso. Hasta nuestro lápiz, nuestro papel, nuestras preguntas.

María Eugenia García era la imagen de la felicidad. María Eugenia García era el ejemplo. El gran espejo donde muchos debían mirarse. Poco a poco empezó la charla.

—Con voluntad todo se puede. Todo se logra. Con voluntad se hace todo. Yo no quiero que nos digan pobrecitos. No. El deporte es el último paso de la rehabilitación. El deporte nos ayuda, nos da fuerza, nos muestra al mundo, para demostrar que también somos útiles. Que podemos. Yo, personalmente, empecé a practicar natación muy chiquita. Me llevaba mi hermana. Creo que desde los 7 años. Ahora tengo 21 y desde 1972 comencé a entrenarme para competir. Me llevaron al Instituto Cultural del Lisiado Mendocino y aquí estoy. Este año, por primera vez, participé de un campeonato argentino para lisiados. Fue en Tucumán y me gané el título y los pasajes para el mundial de Inglaterra y los panamericanos de México. No podía creerlo, pero era cierto. En Londres me gané una medalla de plata en natación, estilo pecho, una de bronce en atletismo (disco) y dos de oro en carrera libre y otra con obstáculos. En México conseguí una medalla de plata en natación, estilo libre; otra de plata en la posta y una de bronce en natación estilo espalda. El equipo argentino en general anduvo muy bien. En el mundial logramos 74 medallas en total y salimos terceros detrás de Estados Unidos e Israel, y en México fuimos campeones panamericanos con 107 medallas, y detrás nuestro llegaron Estados Unidos y Brasil. México fue una revancha de lo que había ocurrido en Inglaterra.

Trofeos, medallas y ella. María Eugenia García "Kuki" para sus amigos, para sus familias. Un fenómeno deportivo para Mendoza, Argentina y el mundo.

Allá nos había ganado Estados Unidos en básquet, en México fuimos nosotros los campeones. Una gran alegría y una tremenda experiencia. Sí, con voluntad todo se puede.

La historia

Y la historia se va desgranando poco a poco. María Eugenia también tiene palabras de elogios no sólo para todos los integrantes de la delegación argentina sino también para los otros tres mendocinos que llenaron sus ojos con los paisajes brumosos de Londres y soleados y poéticos de México. Para Raúl Dipaolo, Luis Pérez y Hugo Río (entrenador del equipo en natación) hubo frases elogiosas. Es que ellos también partieron en silencio un día de Mendoza y en Europa primero y América después se hicieron aplaudir a fuerza de constancia, talento, récords. Hasta reunir para Mendoza 20 medallas, incluidas las de María Eugenia, logradas en cielos extraños.

—¿Sabés los que nos falta? Es apoyo, cuesta competir. Pero reitero, no queremos apoyo porque estamos en sillas de ruedas. Queremos apoyo como todos los deportes amateurs. Nosotros, nuestro Instituto Cultural del Lisiado Mendocino es un pilar de la Confederación Mendocina de Deportes. No somos ni mutual, ni entidad gremial, somos una entidad deportiva, con todo lo que el deporte representa para nosotros. Porque además el deporte ayuda, orienta. Nos hace seres humanos útiles. Yo además de deportes estudio piano y este año termino. Mi día es normal. A la mañana le ayudo a mamá en los quehaceres de la casa, luego, estudio, a la noche me entreno. Si hay tiempo escucho música clásica. La música es mi otra gran pasión. ¿Leer? Sí, también a veces leo, pero la música la siento más. También un día me gané una beca del "Esquiador", para un curso de relojería y me recibí. Puedo trabajar en ello. Pero mientras tanto estudio y hago deportes...

David Alba, presidente del Instituto Cultural del Lisiado Mendocino, presente en el diálogo, tampoco podía esconder su satisfacción de la gran hazaña argentina en Inglaterra y México y sobre todo de "sus muchachos". "Sus muchachos" son María Eugenia, Dipaolo, Pérez, Río.

—Como para no estar contento. Es un orgullo grande. Pérez fue marca mundial, María Eugenia se trajo dos medallas de oro. Dipaolo también. En total fueron 20 galardones. Eso me demuestra que todo el trabajo no es en vano. Que es importante. Nosotros nacimos a la vida en 1969 con el instituto y en tan poco tiempo hemos conseguido mucho y seguiremos adelante. Trabajando. Claro que necesitamos apoyo, pero lo conseguiremos o trataremos de conseguirlo. Somos un deporte amateur y como deporte amateur necesitamos un apoyo grande.

El final

David y María Eugenia posan para la foto. Luego otras vez cien manos se acercan para el saludo cariñoso. Otra vez el rostro de María Eugenia se hace más rojo. Las caras de sus padres y su hermana más orgullosos. Las medallas siguen brillando como mudos testigos de la hazaña. Aquello que inició a los 7 años en el club Pacífico como diversión, había dado sus frutos... Sí, ahí estaban sobre la mesa, brillando mucho más cuando los ojos negros de María Eugenia le contagiaban su resplandor.

No sabemos por qué al final volvimos a acordarnos de aquellos versos: "Por cada herida diagrame un poema...". No sabemos por qué. Quizá por ese ejemplo de vida que nos estaba dando María Eugenia García... una campeona del mundo

"Evita" y "Hombre Nuevo"

Hoy habrá actividad

En cinco de las seis zonas en que se han agrupado los campeones departamentales en las competencias nacionales infantiles "Evita" y Juveniles "Hombre Nuevo", habrá actividad hoy. En esas cinco zonas se cumplió ya la primera fecha en tanto en la sexta —la número 6 (San Rafael, Gral. Alvear y Malargüe)— sus campeones quedarán clasificados en los próximos días.

En la fecha

Fútbol: Zona 1. - Cancha de Independiente Rivadavia: Las Heras (B. Aeronáutico) vs. Capital (Argentinos Júniors) en Infantiles a las 10. Godoy Cruz (Centro Recreativo Nº 2) vs. Capital (Islas Malvinas) en Menores a las 11. Capital (Malvinas Argentinas) vs. Godoy Cruz (Centro Nº 2) en Cadetes a las 14.30. Capital (Central Ferroviarios) vs. Las Heras (El Globito) en Juveniles a las 16.30.

Zona 2. - Cancha de Sport Club Luján: Luján (Toro Torres) vs. Guaymallén (Academia) en Infantiles a las 9. Luján (Facultad Ciencias Agrarias) vs. Guaymallén (N. O. Boys) en Menores a las 10.30. Luján (Esopo) vs. Guaymallén (P. Molina) en Cadetes a las 14. Luján (Alfredo Bufano) vs. Guaymallén (Instituto Sargentono Salinas) en Juveniles a las 15.30.

Zona 3. - Cancha de Atlético Club San Martín: San Martín (Don Bosco) vs. Maipú (Defensores de Laur) en Infantiles a las 9.30. Estadio Municipal de Rivadavia: Rivadavia (Defensores Avícola) vs. Maipú (Palestino) en Cadetes a las 9.30. Rivadavia (Colegial Rivadavia) vs. Maipú (Maximiliano I) en Juveniles a las 11.

Zona 4. - Estadio Municipal de La Paz: La Paz (Escuela Primera Junta) vs. Junín (La Colonia) en Infantiles a las 10. La Paz (Escuela BT 4) vs. Junín (Obras Sanitarias) en Menores a las 11. La Paz (Escuela BT 4) vs. Junín (Villa Oliva) en Cadetes a las 12.35. La Paz (Escuela BT 4) vs. Santa Rosa (Unión Vecinal La Dormida) en Juveniles a las 17.

Zona 5. - Cancha Tunuyán Sport Club. Tunuyán (Gimnasio Municipal) vs. San Carlos (Cabecitas Negras) en Infantiles a las 9. Tunuyán (Gimnasio Municipal) vs. San Carlos (Colegio Don Bosco) en Menores a las 10. Tunuyán (Los Pumas) vs. San Carlos (Escuela Martínez de Rosas) en Cadetes a las 14.30. Tunuyán (Los Astutos) vs. San Carlos (Los Piratas) en Juevniles a las 15.30.

Hándbol: Zona 1. - Cancha Centro Cultural Nº 1 de la Capital: Capital (Escuela Sarmiento) vs. Godoy Cruz (Avelino Maure) en Infantiles a las 10. Capital (Escuela Domingo Bombal) vs. Godoy Cruz (San Vicente Ferrer) en Menores a las 11. Capital (Dirección Educación Física) vs. Godoy Cruz (San Vicente Ferrer) en Cadetes a las 15. Capital (Escuela Gral. Las Heras) vs. Godoy Cruz (San Vicente Ferrer) en Juveniles a las 16.

Zona 2. - Cancha Sport Club Luján: Luján (San Pablo) vs. Guaymallén (Guillermo Cano) en Infantiles a las 10.30. Luján (Escuela Jofré) vs. Lavalle (Escuela Juan G. Lavalle en Menores a las 11.45. Luján (San Pablo) vs. Lavalle (Nuestra Señora del Rosario) en Cadetes a las 14. Luján (Skorpios) vs. Guaymallén (Instituto La Consolata) en Juveniles a las 15.30.

Zona 3. - Cancha Atlético Club San Martín: San Martín (Escuela Marcos Sastre) vs. Maipú (Escuela Deportiva) en Infantiles a las 9.30. San Martín (ENET Palmira) vs. Maipú (Giol) en Menores a las 10.30. San Martín (José Manuel Estrada) vs. Maipú (Giol) en Juveniles a las 11.30.

Zona 4. - Salón Polideportivo de La Paz: La Paz (Escuela Primera Junta) vs. Santa Rosa (Sindicato Municipal) en Menores a las 15.

Zona 5. - Cancha Gimnasio Municipal de Tunuyán: Tunuyán (Pío X) vs. San Carlos (Los Triunfadores) en Menores a las 16.

Básquetbol: Zona 1. - Cancha club Agua y Energía de la Capital: Capital (Escuela Carlos Vergara) vs. Godoy Cruz (Escuela G. Rawson) en Infantil Varones a las 10. Capital (Pacífico) vs. Godoy Cruz (Yacimientos) en Cadetes Varones a las 11. Cancha Asociación Deportiva Anzorena de la Capital: Capital (Pacífico) vs. Las Heras (Juventud Unida) en Infantil Damas a las 10. Capital (Municipal) vs. Las Heras (Juventud Unida en Menores damas a las 11. Capital (Pacífico) vs. Las Heras (Gimnasio Nº 1) en Cadetes Damas a las 15. Capital (Municipal) vs. Godoy Cruz (Dirección Educación Física) en Juveniles Damas a las 16.

Zona 2. - Cancha Luján Sport Club: Luján (Mariposas) vs. Lavalle (Escuela Juan Galo Lavalle) en Infantil Damas a las 9.

Zona 3. - En el Estadio Municipal de Rivadavia: Rivadavia vs. San Martín (Escuela Almirante Brown) en Menores Varones a las 13. Rivadavia vs. Maipú (Rodeo del Medio) en Cadetes varones a las 10.30. Rivadavia vs. San Martín (Juventud Unida de Palmira) en Juveniles varones a las 12.30. Rivadavia vs. Maipú (Coquimbito Peñaflor) en Menores damas a las 9.30.

Zona 4. - En el Salón Polideportivo de La Paz: La Paz (Municipalidad) vs. Junín (El Ciclón) en Juveniles varones a las 18.30. La Paz (1ª Junta) vs. Junín (Las Estrellitas) en Infantil Damas a las 16.30. La Paz (Municipalidad) vs. Junín (Las Gacelas) en Juveniles Damas a las 17.30.

Zona 5. - En el Gimnasio Municipal de Tunuyán: Tunuyán (Tunuyán Alegre) vs. San Carlos (Don Bosco) en Cadetes Varones a las 17.

Vóleibol: Zona 1. - En el Centro Cultural Nº 2 de la Capital: Capital (San Antonio A) vs. Godoy Cruz (Avelino Maure) en Infantil Varones a las 10. Capital (San Antonio B) vs. Godoy Cruz (A. Maure) en Menores varones a las 11. En cancha de Andes Talleres. Capital (San Antonio) vs. Godoy Cruz (A. Maure) en Cadetes varones a las 15. Capital (Fray Mamerto Esquiú) vs. Godoy Cruz (A. Maure) en Juveniles varones a las 16. En el Centro Cultural Nº 2: Capital (Panamby) vs. Godoy Cruz (A. Maure) en Infantil damas a las 15. Capital (Luica) vs. Godoy Cruz (A. Maure) en Menores damas a las 16. Capital (Fray Mamerto Esquiú) vs. G. Cruz (A. Maure) en Juveniles damas a las 17.

Zona 3. - Cancha de la Escuela Comercio de San Martín: San Martín (Escuela Marcos Sastre) vs. Maipú (Escuela Deportiva) en Menores varones a las 13.30. San Martín (Escuela Gral. San Martín) vs. Maipú (Escuela Deportiva) en Juveniles varones a las 9.30. San Martín (Escuela Capdevila) vs. Maipú (Escuela Deportiva) en Menores damas a las 12.30. San Martín (Laikas) vs. Maipú (Escuela Deportiva) en Cadetes damas a las 11.30. San Martín (Opus 6) vs. Maipú (Escuela Deportiva) en Juveniles damas a las 10.30.

Zona 5. - Cancha del Gimnasio Municipal de Tunuyán: Tunuyán (Los monedas de oro) vs. San Carlos (Los Troyanos) en Menores varones a las 17. Tunuyán (Los Leones) vs. San Carlos (Tupac) en Cadetes varones a las 19. Tunuyán (Gimnasio Municipal) vs. San Carlos en Cadetes damas a las 18.

Mañana

Fútbol: Zona 1. - Cancha del Estadio Municipal de Rivadavia: Rivadavia (Mercado Centro) vs. ganador San Martín-Maipú, en Infantiles a las 11. Rivadavia (Municipalidad) vs. San Martín (S.T.I.A.) en Menores a las 9.30.

Básquetbol: Zona 2. - Cancha port Club Luján: Luján (Fray Inalicán) vs. Guaymallén (Guillermo Cano) en Menores varones a las 9. Luján (Fary Inalicán) vs. Guaymallén (Pedro Molina) en Menores damas a las 10.

Vóleibol: Zona 2. - Cancha Sport Club Luján: Luján (San Pablo) vs. Guaymallén (ENET San José) en Juveniles varones a las 10.30. Luján (Sta María Goretti) vs. Guaymallén (Nayahle) en Juveniles damas a las 11.30.

Zona 3. - Cancha Estadio Municipal de Rivadavia: Rivadavia vs. Maipú (Escuela Deportiva) en cadetes varones a las 10. Rivadavia vs. ganador San Martín-Maipú en cadetes damas a las 11. Rivadavia vs. ganador Maipú-San Martín, en Juveniles damas a las 12.

Nacional: habrá cuatro zonas y ocho finalistas

BUENOS AIRES, 22. (NA). — La Asociación del Fútbol Argentino (AFA) decidió esta noche que el campeonato Nacional de fútbol se dispute en cuatro zonas, como habían solicitado los clubes mayores. El torneo se iniciará el 21 de setiembre y el sorteo de los equipos tendrá lugar el viernes próximo.

Se clasificarán dos equipos en cada una de las zonas y los ocho clubes clasificados jugarán entre ellos una ronda final, como se hizo en el campeonato Nacional del año pasado.

Hoy habrá partidos de la 'C'; mañana de la 'B'

BUENOS AIRES, 22 (Télam). La jornada futbolística de mañana será protagonizada por los torneos de las divisiones "C" y "D", debido a que el campeonato de primera división "B" se disputará los domingos, hasta la iniciación del torneo Nacional para el círculo superior, que se producirá el 21 de setiembre.

El programa a cumplirse, con los árbitros correspondientes, en la división "C", que comenzará a partir de las 15.30, es el siguiente: El Porvenir vs. Deportivo Español (Barreiro), en Lanús; Argentinos de Quilmes vs. Excursionistas, (Barraza); Midland vs. Luján, (Candolfo); Argentino de Rosario vs. Riestra, en Central Córdoba, (Leyría); Fénix vs. Villa Dálmine, (Abeledo); Justo J. Urquiza vs. Liniers, (Higa); Defensores Unidos de Zárate vs. Barracas Central, (Torres); Deportivo Armenio vs. Victoriano Arenas, en Defensores de Belgrano, (Orellano) y Colegiales vs. San Carlos, en cancha de Alem, (Pérez Molet).

Finales de sóftbol en el Liceo

Mañana se medirán los equipos de Liceo Militar y Headstrong que finlizaron punteros del torneo Apertura de softbol organizado por la Federación Mendocina de ese deporte.

Se jugará en las instalaciones del Liceo Militar "General Espejo" a partir de las 16.15. Previamente se medirán Independiente y Headstrong en segunda división, también en encuentro decisivo.

Edictos Judiciales

EDICTO. — Caja de Seguro Mutual Ley 1828, cita cinco (5) días beneficiarios Sara Estrella Vda. de Blasco, para reclamos derechos seguro mutual. - Carlos Raúl Nanclares, Sub gerente a cargo de gerencia, Caja de Seguro Mutual. 22/8/C/947/25/8

EDICTO. — Juez Sexto Civil, cita y emplaza a herederos y acreedores de Isabel Valdivia de Astorga, comparendo veintiséis de setiembre próximo a las once horas. Alberto J. Sacchi Yori. Secretario. 19/8/C/177/23/9

EDICTO. — Caja de Seguro Mutual Ley 1828, cita cinco (5) días beneficiarios Eduardo Arancet para reclamos derechos seguro mutual. - Carlos Raúl Nanclares, Subgerente. 19/8/C/828/23/8

EDICTO. — Caja de Seguro Mutual Ley 1828, cita cinco (5) días beneficiarios Emilio Pinfari Luglie para reclamos derechos seguro mutual. Carlos Raúl Nanclares Sub-Gerente. 20/8/C/711/24

EDICTO. —Caja de Seguro Mutual Ley 1828, cita cinco (5) días beneficiarios Primo Feliciano Flores Lucero, para reclamos derechos seguro mutual. Carlos Raúl Nanclares. Sub-Gerente. 20/8/C/728/24

EDICTO. — Caja de Seguro Mutual Ley 1828, cita cinco (5) días beneficiarios Carlina Ortiz Domínguez, para reclamos derechos seguro mutual. Carlos Raúl Nanclares. Sub-Gerente. 20/8/C/[illegible]

EDICTO. — Caja de Seguro Mutual Ley 1828, cita cinco (5) días beneficiarios Pedro Gervasio Chirino Cano para reclamos derechos seguro mutual. Carlos R. Nanclares, Subgerente. 20/8/C/046/24/8

EDICTO. — Caja de Seguro Mutual ley 1828, cita cinco (5) días beneficiarios Hector Didier Zeballos Carnaval, para reclamos derechos seguro mutual. Carlos Raul Nanclares. Sub-Gerente. 21/8/C/263/25/8

EDICTO. — Caja de Seguro Mutual Ley 1828, cita cinco (5) días beneficiarios Juan Espejo Luquez, para reclamos derechos seguro mutual. Carlos Raul Nanclares. Sub-Gerente. 21/8/C/016/25/8

EDICTO. — Caja de Seguro Mutual Ley 1828, cita cinco (5) días beneficiarios Victor Adiodato Miranda Velazquez, para reclamos derechos seguro mutual. Antonio Eduardo Schiliagi. Director Gerente. 21/8/C/224/25/8

EDICTO. — Segundo Juzgado Civil, Tercera Circunscripción, cita herederos y acreedfores de Juan Pérez o Juan Pérez Mol, comparendo Agosto veintinueve, diez horas. - Esc. Act. Pedro José Messina - Secretario. 23/8/C/270/29/8 A.

EDICTO. — Caja de Seguro Mutual Ley 1828, cita cinco (5) días beneficiarios Amilcar Quiroga Dávila para reclamos derechos seguro mutual. Carlos Raúl Nanclares, Subgerente. 23/8/C/329/27/8

EDICTO. — Juez Noveno Juzgado Civil, Comercial y Minas, Secretaría 9, en autos Nº 100574 "Banco de Previsión Social c/Agustín Humberto Frugoli y Vicente Fornari, "Ej. Camb.", se comunica que Martillero Aldo Di Vanni, rematará en pasillo frente a la Secretaría del Tribunal, el día 1 de setiembre proximo a las 11.30 hs. propiedad rural del señor Vicente Fornari, ubicada en calle Tropero Sosa s/n., Distrito Buen Orden. Departamento San Martín con una superficie s/título de 3 hects. 7.995 m2. y según plano levantado por el Ing. Mario Mayol con fecha junio de 1969, debidamente aprobado por la Dirección de Topografía de la Provincia de 3 hects. 9.343 mts. con 34 decímetros cuadrados. Límites: Norte, José Ticler en 623 mts. con 80 cms.; Sud, José A. Barbieri y Lorenzo Guerrero en 616 mts. con 95 cms.; Este, Zenón Noé en 64 mts. con 64 cms. y Oeste Calle Pública (Tropero Sosa) en 63 metros con 36 cms. Mejoras: Viña baja de tres hilos de alambre, variedad criollas, buen estado; 25 olivos en producción; derecho de agua de carácter definitivo para toda su extensión, por hijuela Videla Nº 6, Canal Matriz San Martín Rama Norte Alto Verde, Río Tunuyán. Inscripta en Registro de la Propiedad al Nº 602, fj. 212, Tº 4º de San Martín, Padrón Territorial Nº 764/8 de San Martín. Deudas: C. Directa, diferencia años 1965/68 y 1969/74, $ 2.488,55, más intereses a liquidar en fecha de pago. Irrigación, $ 1.794,99 correspondiente al año 1972 en adelante, intereses a liquidar en fecha de pago. Gravámenes: Embargo en exped. Nº 9.573 "Viggiani Osvaldo c/Vicente Fornari, E. Cambiaria" tramitado ante el 2º Juzgado Civil, anotado al Nº 602, folio 212 Tº 25 Emb. San Martín, por $ 9.065,00 del 24/5/74. Este expediente anotado al Nº 39, folio 39, Tº 25 de Em. San Martín por $ 110.000 del 10/10/74. Litis en Expediente Nº 21566 A. Dirección Nacional de Vialidad c/Vicente Fornari p/expropiación, tramitado ante el Juzgado Federal y anotado al Nº 86, folio 86, Tº 8. Litis (se afectan 967,69 m2.) del 18/2/74. Citase por el presente edicto a acreedor y/o posibles acreedores a hacer valer sus derechos. Base: $ 9.884,00 o sea el 70 % avalúo Fiscal. Comprador depositará en acto de remate el 10% del total como seña, más el 3 % de comisión; saldo aprobada la subasta. Realizada la subasta no se admitirá cuestión alguna al respecto. Títulos se encuentran agregados en autos. Informes: Dpto. de Remates del Banco de Previsión Social, esquina Brasil y Belgrano de Godoy Cruz, Mendoza y Secretaría autorizante. - Aldo Di Vanni - Martillero Jefe. 15/8/F/83596/23/8/A.

LICITACIONES

MINISTERIO DE ECONOMIA
CORPORACION DE EMPRESAS NACIONALES
AGUA Y ENERGIA ELECTRICA
EMPRESA DEL ESTADO
GERENCIA EXPLOTACION REGIONAL CUYO
DIVISIONAL MENDOZA

Licitación Pública Nº 11/75

Llámase a licitación pública para el día 23 de setiembre de 1975, a las 11 horas, por la contratación de los trabajos con provisión total de materiales necesarios para llevar a cabo las obras civiles de construcción Centro Distribución Nº 9 "Electroquímica", ubicado en calle Miller s/n., Dpto. Guaymallén, Mendoza. Proyecto Nº 5.317/74.

Presupuesto oficial: $ 635.000,00.

Pliegos e informes: Oficina de Compras, Avda. San Juan 470, Mendoza.

Valor de la documentación: Treinta y cinco pesos ($ 35,00).

OBRA DEL PLAN TRIENAL PARA LA RECONSTRUCCION Y LIBERACION NACIONAL

22|8|F|85414|26|8

MINISTERIO DE ECONOMIA
CORPORACION DE EMPRESAS NACIONALES
YACIMIENTOS PETROLIFEROS FISCALES
YACIMIENTO MENDOZA

LICITACION PUBLICA Nº 1.216
ADQUISICION: MAMELUCOS DE LONETA Y GUARDAPOLVOS DE BRIN.
APERTURA: 3 de Setiembre de 1975, a las 9.30 horas.

LICITACION PUBLICA Nº 1.217
ADQUISICION: TRAJES DE ABRIGO "ISOTERMAL".
APERTURA: 8 de Setiembre de 1975, a las 11 horas.

LICITACION PUBLICA Nº 1.218
ADQUISICION: CAMPERAS DE CUERO.
APERTURA: 8 de Setiembre de 1975, a las 12 horas.

LICITACION PUBLICA Nº 1.219
ADQUISICION: PANTALON PARA PERSONAL MAESTRANZA Y KEPIS.
APERTURA: 9 de Setiembre de 1975, a las 9.30 horas.

LICITACION PUBLICA Nº 1.220
ADQUISICION: CAMISAS PARA PERSONAL DE MAESTRANZA.
APERTURA: 9 de Setiembre de 1975, a las 10.30 horas.

LICITACION PUBLICA Nº 1.221
ADQUISICION: MATERIALES, ELEMENTOS Y ACCESORIOS CONTRA INCENDIO.
APERTURA: 9 de Setiembre de 1975, a las 12 horas.

LICITACION PUBLICA Nº 1.222
ADQUISICION: MOTORES DIESEL.
APERTURA: 10 de Setiembre de 1975, a las 9.30 horas.

LICITACION PUBLICA Nº 1.223
ADQUISICION: PLACAS, MATERIALES E INSTRUMENTOS P/ CONSULTORIOS RADIOLOGICOS.
APERTURA: 10 de Setiembre de 1975, a las 11 horas.

LICITACION PUBLICA Nº 1.227
ADQUISICION: UNIFORMES Y PRENDAS PARA PERSONAL DE SANIDAD.
APERTURA: 10 de Setiembre de 1975, a las 12 horas.

LICITACION PUBLICA Nº 1.224
ADQUISICION: RELE DE SOBREINTENSIDAD TRANSFORMADORES DE INTENSIDAD Y ESCOBILLAS.
APERTURA: 11 de Setiembre de 1975, a las 9.30 horas.

LICITACION PUBLICA Nº 1.225
ADQUISICION: MOTORES DIESEL 6 CIL. Y 190 CV.
APERTURA: 11 de Setiembre de 1975, a las 11 horas.

LICITACION PUBLICA Nº 1.226
ADQUISICION: EQUIPOS: INSTRUMENTAL Y REACTIVOS P/ LABORATORIO BIOQUIMICO.
APERTURA: 12 de Setiembre de 1975, a las 9.30 horas.

PLIEGOS: Administración Mendoza - Salta 672 - Godoy Cruz, MENDOZA.

VALOR DEL PLIEGO: $ 20,00.

13|8|F|83320|23|8

MUNICIPALIDAD DE LA CAPITAL

LICITACION PUBLICA

Llámase a LICITACION PUBLICA, para el día 12 de setiembre a las 10 horas, con el objeto de contratar la adquisición e instalación de DIEZ (10) intercomunicadores, con destino a agilitar el sistema de comunicación del Palacio Municipal, en un todo de conformidad a las características y especificaciones técnicas indicadas en el Pliego de Condiciones que regirá esta Licitación y al que deberán ajustarse las propuestas presentadas.

Pliego de condiciones en Dpto. de Compras, Licitaciones y Concursos, 9 de Julio 500, 6º Piso.

23|8|F|83582|23|8

MUNICIPALIDAD DE LA CAPITAL

LICITACION PUBLICA

Llámase a LICITACION PUBLICA para el día 10 de setiembre, a las 12 horas, a objeto de contratar la adquisición de 24 lámparas a vapor de sodio de alta presión tipo SONT de 250 W., con equipo auxiliar completo, que serán utilizados por el Dpto. de Obras Eléctricas en un todo de conformidad a las características y especificaciones indicadas en el Pliego de Condiciones que regirá esta Licitación y al que deberán ajustarse las propuestas presentadas.

Pliego de condiciones en Dpto. de Compras, Licitaciones y Concursos, 9 de Julio 500, 6º Piso.

23|8|F|83583|23|8

MUNICIPALIDAD DE LA CAPITAL

LICITACION PUBLICA

Llámase a licitación pública para el día 12 del mes de setiembre a las 12 horas, a objeto de contratar la adquisición de 1 bomba a presión para lavadero; 1 máquina remachadora de disco de embrague y cinta de freno; 1 equipo de engrase de alta presión; 1 sierra sin fin de 80 cm. de diámetro; 1 mandril; 1 reloj comparador para armar diferencial y 1 barra rectificadora con destino a Dirección de Mantenimiento y Producción, en un todo de acuerdo a las características y especificaciones indicadas en el pliego de condiciones que regirá esta licitación y al que deberán ajustarse las propuestas presentadas.

Pliego de condiciones en Dpto. de Compras, Licitaciones y Concursos, 9 de Julio 500, 6º Piso. Ciudad.

23|8|F|83584|23|8

MINISTERIO DE ECONOMIA
CORPORACION DE EMPRESAS NACIONALES
YACIMIENTOS PETROLIFEROS FISCALES
DESTILERIA LUJAN DE CUYO

LICITACION PUBLICA 70 Nº 159

Llámase a LICITACION PUBLICA para provisión de RESINA CATIONICA.

APERTURA: 9 de Setiembre de 1975, a las 12 horas, en Y.P.F., Destilería Luján de Cuyo.

PLIEGOS: Administración Destilería Luján de Cuyo (Compras y Contrataciones), en días hábiles de lunes a viernes, de 8 a 12 horas. Valor del Pliego: VEINTE PESOS ($ 20,00).

20|8|F|85114|29|8

BODEGAS Y VIÑEDOS GIOL eeic
LICITACIONES

Nº 097/75-M:

Para la Provisión de: EQUIPOS BASCULAS PARA FORMAR LA LINEA DE MOLIENDA Y VINIFICACION EN BLANCO PARA BODEGAS GENERAL ALVEAR, SAN RAFAEL Y LA COLINA.

Retiro de Pliegos de Condiciones Carril Gómez 265 General Gutiérrez, Maipú, Mendoza a partir del 27-8-75 en horario de 8 a 12 horas.

Informes técnicos en Gerencia Vitivinícola, Ozamis 914, Maipú - Mendoza, de lunes a viernes de 8 a 12 horas.

Nº 096/75-M:

PARA LA ADQUISICION DE 5 FILTROS AUTOLAVABLES, PARA VINOS, TIPO CERRADOS HERMETICOS A TIERRA FILTRANTE.

Para informes y retiro de pliegos dirigirse a Dirección Compras de Casa Matriz, Gómez 265, Gutiérrez, Maipú, de lunes a viernes de 8 a 12 horas.

Lugar de apertura: Juan Giol Nº 90 - Gral. Gutiérrez, Maipú (Mendoza).

La Empresa se reserva el derecho de aceptar o rechazar total o parcialmente las ofertas recibidas.

LA EMPRESA

MINISTERIO DE ECONOMIA
CORPORACION DE EMPRESAS NACIONALES
YACIMIENTOS PETROLIFEROS FISCALES

LICITACION PUBLICA AM. Nº 1.230

PROVISION PARCIAL DE MATERIALES, PROYECTO, MONTAJE Y PUESTA EN MARCHA DE UN PUENTE GRUA DE DIEZ (10) TONELADAS, EN ZONA INDUSTRIAL LUJAN DE CUYO - MZA.

APERTURA: Día 12 de Setiembre de 1975, a las 10 horas, en calle Salta 672, Godoy Cruz, Mendoza.

VALOR DEL PLIEGO: $ 100,00.

19|8|F|15634|28|8|D

MINISTERIO DE ECONOMIA
Corporación de Empresas Nacionales
YACIMIENTOS PETROLIFEROS FISCALES
Destilería Luján de Cuyo

LICITACION PUBLICA Nº 70 - 160

Llámase a licitación pública para adquisición de mobiliario de oficina.

Apertura: 12 de setiembre de 1975 a las 12 horas, en YPF, Destilería Luján de Cuyo.

Pliego: Administración Destilería Luján de Cuyo (Compras y Contrataciones), en días hábiles de lunes a viernes de 8 a 12 horas.

Valor del pliego: Veinte pesos ($ 20,00). 21|8|F|85235|30|8

MINISTERIO DE ECONOMIA
CORPORACION DE EMPRESAS NACIONALES
YACIMIENTOS PETROLIFEROS FISCALES
ADMINISTRACION MENDOZA

LICITACION PUBLICA AM Nº 1.228

Construcción de cuatro (4) casillas montadas sobre chasis rodante para supervisores en campaña.

APERTURA: Día 8 de Setiembre de 1975, a las 9 horas, en calle Salta 672 - Godoy Cruz - Mza.

VALOR DEL PLIEGO: $ 100,00.

13|8|F|15537|23|8|D.

MINISTERIO DE ECONOMIA
CORPORACION EMPRESAS NACIONALES
YACIMIENTOS PETROLIFEROS FISCALES
Administración Mendoza

LICITACION PUBLICA AM. Nº 1.229

Carga y Transporte de Agua para pozos a perforar en zona Sur de la Administración Mendoza.

Apertura: Día 9 de Setiembre de 1975 a las 11 horas en calle Salta 672 - Godoy Cruz - Mza.

Valor del Pliego: $ 100,00.

18|8|F|83386|27|8

GOBIERNO DE SAN LUIS
MINISTERIO DE OBRAS Y SERVICIOS PUBLICOS
D.G.S.P.A.P.

Postergación de Licitación

Hace saber que se han postergado para el día 24/9/75, a las 10 y 11 horas, respectivamente, las licitaciones:

Nº 2/75 "Provisión de Agua Potable a la Localidad de Luján Departamento Ayacucho"

Presupuesto Oficial: $ 2.096.210,92

Precio del Pliego: $ 350.-

Nº 3/75 "Provisión de Agua Potable a las Localidades de Villa Larca, Carpintería y Los Molles".

Presupuesto Oficial: $ 2.186.643,30
Villa Larca: $ 1.139.416,02
Carpintería: $ 447.878,07
Los Molles: $ 599.349,21

PRECIO DEL PLIEGO: $ 500.—

Por pliego de condiciones y demás informes, dirigirse a Dirección General de Servicio Provincial de Agua Potable, Falucho 822 o Casa de San Luis, Bernardo de Irigoyen 224, Capital Federal.

D.G.S.P.A.P. - San Luis 13/8/75

22|8|F|83504|25|8|A

CORREO ARGENTINO MENDOZA
Concesión Nº 47/Dto. 8º
Tarifa Reducida
Concesión Nº 228
Franqueo a Pagar

LOS ANDES

MENDOZA — Sábado 23 de Agosto de 1975 — Año XCIII — Núm. 31.021

Inician hoy el torneo de Los 4

Independiente y Gimnasia hoy en Godoy Cruz

Se iniciará esta tarde la disputa del "torneo de los cuatro" de la Liga Mendocina de Fútbol, para determinar el elenco que representará a nuestra provincia en el torneo Regional de 1976 o eventualmente en el certamen Nacional, en caso de que se le asigne a Mendoza otra plaza para el año próximo. Participan Independiente, Gimnasia, Luján y Argentino. Como se sabrá, ese derecho ya lo adquirió el campeón de la presente temporada, Atlético Club San Martín.

Gimnasia - Independiente

La jornada inaugural del campeonato reducido estará a cargo de Gimnasia y Esgrima e Independiente Rivadavia, en el campo de juego de Godoy Cruz Antonio Tomba, a las 16.

Eduardo Francisco Bazán: jugador de talento y sacrificio. Hoy estará de volante central.

La sola mención del enfrentamiento de los clásicos rivales del fútbol mendocino, ya está asegurando una lucha de real interés.

Independiente Rivadavia se coronó subcampeón en el recientemente finalizado torneo oficial mendocino, mientras que Gimnasia y Esgrima se ubicó en el cuarto lugar.

Resulta evidente entonces que la campaña del equipo "Azul" fue superior a la del "Lobo", de manera especial porque este tuvo altibajos muy pronunciados.

Pero en esta clase de confrontaciones lo hecho con anterioridad muy pocas veces cuenta. En rigor de verdad los dos elencos están integrados con jugadores de mucho mérito, capaces de alzarse con la victoria.

La rivalidad de estos elencos data de muchísimos años. Y cada vez que tienen que enfrentarse, se reviven los viejos lauros conseguidos por otrora planteles de figuras.

La confrontación de hoy tiene aumentada su atracción debido a que está en juego la participación en el campeonato Regional 1976 que organiza anualmente la Asociación del Fútbol Argentino.

Un dato curioso es que en el torneo local este año no se vencieron los eternos rivales. En la primera rueda, en cancha de Godoy Cruz, donde Gimnasia actuó de local, igualaron uno a uno y en la segunda rueda, en campo de Independiente, el resultado fue cero a cero. Como se puede apreciar otro incentivo más del partido de hoy, en la incógnita de quién puede desequilibrar.

Además servirá de un duro examen para el "Lobo" que el 21 del mes próximo iniciará su participación en el torneo Nacional. Promesa de fiesta, entonces, la de esta tarde.

Horarios y árbitros

El encuentro entre Independiente Rivadavia y Gimnasia y Esgrima, en la cancha de Godoy Cruz, comenzará a las 16, bajo el control del árbitro Humberto Marcianessi.

Mañana continuará el "torneo de los cuatro" con el partido Argentino vs. Luján, en Independiente, también a las 16, con el arbitraje de Gabino Rossi.

Francisco Nicolás Del Valle: el retorno del goleador. El "Lobo" todavía lo sigue esperando.

Los equipos

Gimnasia y Esgrima: Reggi; Mesa, Badía, Vicino y Juan de Dios González; Juan Carlos Ibáñez, Haack y Martín; Genolet, Del Valle y Letanú.

Director técnico: Pedro Sará.

Independiente Rivadavia: Antonietti; Mémoli, Vergara, Sartirana y Bolognesi; Dante Garro, Bazán y Velázquez; Palavecino, Oros o Lugo y Eusegio Ibáñez.

Director técnico: Miguel Converti.

Novedades sobre los que actuarán mañana

Luján Sport Club y Atlético Argentino completarán mañana la primera fecha del torneo de "Los Cuatro". Se enfrentarán en cancha de Independiente Rivadavia y ambos equipos ya están confirmados. En ambos conjuntos hay novedades.

Luján Sport Club: Producida la desvinculación de Pastor Acosta Barreiro asumió la dirección técnica la subcomisión de fútbol de la entidad. Continuó como preparador físico el profesor Armando Sosa, a pedido de los dirigentes y del plantel. Anuncia para mañana tres importantes retornos. Ellos son los de Peralta, Gutiérrez y Carrasco. Los tres cumplieron las sanciones que tenían y se alistarán en la formación base. Continúa ausente Marcelo Fernando Fredes, que tiene aún tres partidos de suspensión. Este será el equipo: Héctor Mattioli; Carrasco, Escudero, Humberto Mattioli y Braga; Peralta, Raúl Signorelli y Gutiérrez; Miguel, Guerrero y Mosqueda.

Atlético Argentino: La novedad más importante es el retorno de José Martín Ruiz que ya cumplió la suspensión de dos partidos que tenía. Sigue ausente Héctor Alfredo Suárez, que por prescripción médica no puede jugar. En su puesto estará Montalto, elemento del semillero en el que están depositadas grandes esperanzas. Herrera ha sido confirmado como puntero derecho, función en la que rindió con gran acierto. La formación: Ugliardi; Ruiz, Marlia, Pacheco y Millán; Fernández, Zolorza y Montalto; Herrera, Domínguez e Hita.

Inferiores

Seguirá hoy el desarrollo de los torneos de divisiones inferiores de la Liga Mendocina de Fútbol. El detalle de los partidos es el siguiente:

Quinta "A", At. San Martín vs. Atlético Argentino a las 16; Huracán Las Heras vs. Gutiérrez S.C., a las 16; Andes Talleres vs. Godoy Cruz A.T., a las 16; Deportivo Maipú vs. Luján Sport C., a las 16; Boca Juniors vs. Gimnasia y E., a las 16; Quinta "B": Rodeo del medio vs. J. Newbery, a las 16; Dep. Luzuriaga vs. Dep. Guaymallén, Pa las 16; F. L. Beltrán vs. Colonia Furlotti, a las 16.

Sexta "A", Atlético San Martín vs. Atlético Argentino, a las 14.15; Huracán L. H. vs. Gutiérrez S. C., a las 14.15; Andes Talleres S. C. vs. Godoy Cruz A. T., a las 14.15; Deportivo Maipú vs. Luján Sport C., a las 14.15; Boca Juniors vs. Gimnasia y Esgrima, a las 14,15; Sexta "B": Deportivo Guaymallén vs. Chacras de Coria, a las 16; Gimnasia y E. vs. Dep. Luzuriaga, a las 16; Cicles C. Lavalle vs. Independiente R., a las 16; Jorge Newbery vs. Fray L. Beltrán, a las 16; M. Drummond vs. Andes Talleres, a las 16.

Séptima "B", J. Newbery vs. L. Murialdo (1), a las 14.15. Séptima "C", Godoy Cruz A.T. (2) vs. Huracán L. H., a las 14.15. Octava "B", Dep. Luzuriaga vs. L. Murialdo (1), a las 14.15.

Los nombrados en primer término actuarán de locales.

San Rafael

Deportivo Argentino y Huracán se miden hoy

SAN RAFAEL. — Esta tarde a partir de las 16.15 en cancha de Belgrano y Rodolfo Iselin, jugarán el conjunto dueño de casa Deportivo Argentino frente a Huracán, abriendo la disputa de la tercera fecha de la ronda de los desquites, del torneo superior de fútbol.

Por el torneo de primera B, los partidos a jugarse serán los siguientes: Balloffet con Los Claveles; El Porvenir y La Vasconia, jugarán en cancha de Constitución y finalmente El Salvador medirá fuerzas con Cuadro Nacional.

Todo indica que Huracán esta tarde podrá alcanzar un cómodo resultado frente a la escuadra "albiceleste", pese a que estos últimos actuarán de local. Deportivo Argentino de pretender sacar ante el puntero, un resultado halagüeño deberá multiplicar sus recursos ya que Huracán posee una alineación bien estructurada, que juega buen fútbol y que viene logrando fecha a fecha satisfactorios triunfos que lo mantienen ubicado al tope de la tabla de valores luciendo la condición de único invicto a través de 13 fechas jugadas.

La ronda se completará mañana con la realización de los siguientes partidos: Villa Atuel, en el distrito bodeguero recibirá la visita de Pedal, ubicado segundo en la tabla; San Luis recibirá a Las Paredes en su campo de juego de avenida Urquiza; Goudge en su cancha medirá fuerzas con Quiroga y Rincón del Atuel se opondrá a Monte Comán. No juega en esta fecha Atuel Norte.

La fecha del campeonato de la división primera B (ascenso) también se completará mañana con los siguientes encuentros: Constitución será local ante El Nihuil; Los Campesinos se opondrá a Las Malvinas; Colonia Elena enfrentará a Don Bosco y Cuadro Benegas hará lo propio ante La Llave.

Fútbol de Gral. Alvear

GENERAL ALVEAR. — Poniendo en marcha una nueva fecha del campeonato superior de fútbol, que organiza la Liga Alvearense de este deporte, esta tarde a partir de las 16 se enfrentarán en el distrito de Bowen, Atlético y el puntero Pacífico.

Esta cuarta fecha de la ronda de los desquites, se completará con los siguientes partidos a jugarse mañana, Real del Padre en su cancha recibirá la visita de Independiente de Bowen; Argentino se medirá en su cancha con Andes y finalmente F. C. Oeste se opondrá a Colón.

Citación del club Platense

El Club Platense de San José citó para mañana, a las 9.30, en la cancha del Club Colonia 20 de Junio, en Villa Hipódromo, Godoy Cruz, a sus jugadores de primera división "B" a fin de sostener un cotejo de carácter amistoso.

Prácticas de alas Delta en Papagallos

En la zona del dique Papagallos se realizarán hoy y mañana prácticas con alas Delta. Mañana, concurrirá a ese lugar una delegación de la comuna capitalina compuesta por el profesor Bilen y autoridades, a efectos de estudiar en el terreno las posibles instalaciones de una infraestructura para poder instalar en el lugar comodidades para el público que asiste a esas demostraciones.

Presidentes de ligas en una reunión

Una reunión de presidente de ligas de la Provincia se realizará mañana, desde las 10.30, en la Liga Rivadaviense con sede en Lavalle 867. El orden del día a tratarse es el siguiente: 1º) Asuntos varios que atañen al quehacer del fútbol del interior; 2º) Posibilidades de constituir la Federación Mendocina de Fútbol en base a la reglamentación del Consejo Federal, o en su lugar integrar el Consejo de Presidentes de Ligas de Mendoza; 3º) Elección de representante ante el Consejo Federal por la Región Centro-Interior.

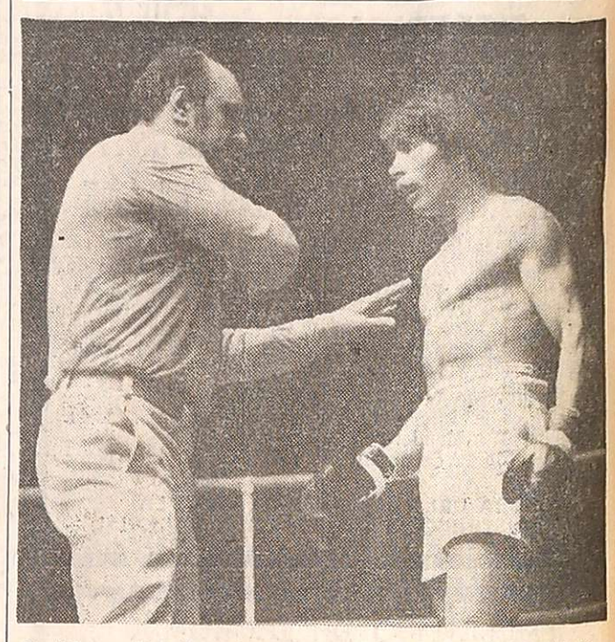

Gaitán recibe el conteo protector en la vuelta decisiva; concluido el mismo, la toalla pondrá fin a la pelea.

Corro se impuso a Gaitán por abandono

En emocionante combate, el mendocino Hugo Corro (72,200 kg.), derrotó por abandono, a punto de finalizar el cuarto asalto, al invicto profesional de Entre Ríos, Camilo Gaitán (71,700 kg.), en el combate sostenido anoche en el estadio de la Asociación Mendocina de Box.

La victoria de nuestro comprovinciano fue elaborada con suma inteligencia luego de los primeros tres minutos, que dieron ventajas al visitante. Corro en ese lapso dio la impresión de haber sentido las manos del rival.

De allí en más afloró la garra de Corro y con mucha inteligencia arrolló a Gaitán a quien le contaron ocho segundos en la segunda ronda. La derecha de Corro se había estrellado entonces en la mandíbula de su contrincante.

Tras el tercer asalto en que Gaitán no pudo vulnerar al local, Corro privó como dominador en el cuadrilátero, siendo inútiles los esfuerzos del invicto para evitar los decisivos impactos, del luego vencedor. Estos le provocaron dos nuevas caídas y en la última y cuando el conteo llegaba a ocho, su segundo principal, Marcelo Tejero, arrojó la toalla, señalando el abandono.

Preliminares

Categoría gallo, José Arroyo (Firpo) ganó por puntos a Ramón Vera (Guaymallén). Medio mediano liviano, Luis Rivero (Firpo) y Juan Carlos Pereyra (Gutiérrez) empataron en gran combate. Es de hacer notar que Pereyra combatió el martes pasado en San Martín. Jorge Durán (Firpo) y Roberto Alfaro (Tunuyán) empate. Los aficionados José L. Giúdice y Luis Ibáñez del Firpo y Tunuyán respectivamente, realizaron un combate sin decisión que fue abucheado.

Recaudación: $ 38.000.

Esta noche

Un festival de boxeo habrá en Santa Rosa

SANTA ROSA. — Esta noche en el salón comunitario local desde las 22 se llevará a cabo un festival de boxeo aficionado organizado por el Club Social y Deportivo California del Este.

Este festival, que lleva, además, motivos benéficos para aportar fondos a la creación del microhospital a levantarse en esta villa cabecera, contará con la participación de aficionados del Club Atlético Argentino, de Guaymallén, y el auspicio de la Asociación Mendocina de Box, actuando en la oportunidad destacados púgiles locales, dirigidos por el director técnico, señor José Barrera.

El programa de peleas es el siguiente: Ariel Ochoa vs Alejandro Avila; Oscar Quinteros vs. Daniel González; Angel Barrera vs. Raúl Ponce; José López vs. Alberto Peralta; Domingo Barrera vs. Oscar Heredia; Antonio Silverio vs. Bruno Tessoni; en semifondo Juan Maravilla enfrentará a Carlos Pérez y como pelea de fondo el pugilista local invicto, medio pasado, Domingo Palencia, tendrá por rival a Carlos Coria.

Todos los púgiles nombrados en primer término pertenecen al club organizador y los rivales al visitante, Atlético Argentino.

Este festival, que ha despertado especial expectación en la zona entre los deportistas, forma parte también de los actos celebratorios en honor a Santa Rosa de Lima, patrona departamental.

Guaymallén y Drummond en primera "B"

Se disputará mañana la segunda fecha del torneo "Clasificación" de primera "B" de la Liga Mendocina de Fútbol.

El detalle de los encuentros es el siguiente: Guaymallén vs. Mayor Drummond, en Andes Talleres, con el arbitraje de Santiago Balda; Fray Luis Beltrán vs. Jorge Newbery, en Argentino, con el control de Antonio Gaspari y Cicles Club Lavalle vs. Luzuriaga, en Guaymallén, Soberto Zanni.

Los tres cotejos darán comienzo a las 16.

Inferiores

SAN JUAN. — Comenzará a jugarse esta tarde la 15ª fecha del torneo oficial de la Liga Sanjuanina de Fútbol. Se destaca con perfiles netos el partido que enfrentará a los equipos más antiguos del fútbol local: San Martín y Atlético Alianza, generando por lo tanto el "clásico de los clásicos".

Completarán la fecha Independiente-Unión, en Independiente y Atlético Pocito-Peñarol, en Atlético Pocito.

Guia deportiva

Atletismo

Hoy, a las 14, en las instalaciones de Y.P.F., se disputará un torneo reducido selectivo de atletismo para los atletas de la categoría menores.

Básquetbol

Continuará hoy el torneo oficial de básquetbol de cadetes y juveniles. El detalle es el siguiente: cadetes; 16; zona "A"; Cultural vs. V. Hipódromo y A. M.S.A. vs. Regatas; zona "B"; San José vs. Godoy Cruz y zona "C"; Luján vs. P. Molina. Juveniles; 17; zona "A"; Cultural vs. Independencia; A.M. S.A. vs. Independiente y J. Mendocina vs. Cano; zona "B"; San José vs. Godoy Cruz; Palmira vs. Sayanca y Atenas vs. O.S.N. y zona "C"; Luján vs. P. Molina; y San Martín vs. Olimpia.

—Hoy seguirá el torneo oficial de básquetbol femenino juvenil. Jugarán; 16.30, Andes Talleres vs. Murialdo y 16.45, Agua y Energía vs. Giol.

Boxeo

Informó la Federación Mendocina de Box, que se encuentra abierta la inscripción hasta el 1º de setiembre para los clubes que deseen hacer participar a sus pugilistas en las categorías novicios y veteranos, para realizar la selección mendocina que participará en la selección nacional de los trabajadores.

Ciclismo

Organizada por el Club Fausto y Serse Coppi, se disputarán hoy a partir de las 14.30 en el Prado Español del parque Gral. San Martín competencias para menores. Mañana lo harán en categorías de cuarta a primera desde las 8.30.

Fútbol

Continuará hoy en el campo de juego del Hospital Lencinas el torneo de fútbol de veteranos, organizado por A.T.S.A. Jugarán; 15, Dpto. Conservación vs. Hospital Central, y a las 17, Hospital Lencina vs. M.E.O.P.

—Hoy se jugará la segunda fecha del torneo de fútbol "Amistad". En cancha de Luzuriaga jugarán a las 9 BUCI vs. Compañía de Teléfonos; y en el mismo escenario, a las 11, lo harán Banco Agrario vs. Mario Goldstein. Estos fueron los resultados de la primera fecha: Banco Agrario 4, BUCI 1 y Compañía de Teléfonos 3, Mario Goldstein 2. Está en juego el trofeo "Alberto Kolton".

Golf

En el Club de Campo Mendoza S.A., habrá actividad en el día de la fecha. Estará en juego el premio María Rosa a 18 hoyos, en damas; y premio San Pedro S.A., para caballeros.

Hándbol

El Club Mendoza de Regatas, ha organizado un torneo de hándbol para categoría infantiles, que se desarrollará en la primera semana de setiembre.

Hóckey sobre césped

Hoy comenzará la disputa de una nueva fecha del torneo oficial de hóckey sobre césped. Esta tarde jugarán Independiente vs. Peumayén, a las 16 y 30, en la Ciudad Deportiva. Previamente las intermedias. Mañana a domingo, Yerutí vs. Marista, a las 12 en primera y a las 10,30 el preliminar. También mañana a las 12, en San Juan, Universitario vs. Los Tordos. A las 17 de mañana, Murialdo vs. Liceo y Unión vs. Andino. Previamente las intermedias.

Minibásquet

Proseguirá hoy el torneo "Preparación" de minibásquetbol femenino. Jugarán 15.30, Gral. San Martín vs. Y.P.F., y a las 16.30, P. Molina vs. O.S.N.

Pesas

Hoy, a las 18 se disputará la tercera fecha del campeonato mendocino de levantamiento de pesas, organizado por el gimnasio Gandolfo. El festival se hará en la sede del mismo, sita en calle Godoy Cruz esquina Las Heras de San José.

Tenis

Hoy dará comienzo en las instalaciones del Jockey Club Mendoza el torneo de tenis para juveniles, denominado "Pedro Linares". El certamen finalizará mañana.

—En el Club Hípico Mendoza proseguirá hoy en sus distintas divisiones el torneo interno de tenis. La actividad dará comienzo a las 15.

—En distintos escenarios continuará hoy el torneo de tenis interclubes organizado por la Federación Mendocina de ese deporte.

Vóleibol

Continuará hoy el torneo de vóleibol "Bodas de Plata 1975". Jugarán en cancha de Andes Talleres; en reserva femenino y primera masculino; Andes Talleres vs. Y.P.F., a las 18 y 19.15 respectivamente; cancha Santo Tomás, reserva masculino, 15, Santo Tomás vs. O.S.N., reserva masculino; 18.30, O.S.N. vs. Club Hípico.

Yudo

La Escuela Regional de Yudo de la ciudad de San Martín, realizará hoy a las 14 un torneo inauguración, con la participación de Regatas, San José, Guaymallén, U.N.C., y la entidad organizadora.

"Pedro Linares"

Anzorena doblegó a Guillermo Cano: 71-57

Deportiva Anzorena al vencer a Guillermo Cano por 71 a 57, obtuvo el derecho de jugar la semifinal hoy frente a Andes Talleres por el torneo de básquetbol "Pedro Linares". Los otros dos, que disputarán la posibilidad de ir a la final, son el dueño de casas, Atenas, e Israelita Macabi. La actividad se iniciará a las 16.

Anzorena y Cano disputaron un encuentro a todo ritmo. Desde el mismo comienzo se notó en ambos quintetos la marcación hombre a hombre. Pero a medida que pasaron los minutos, se advirtió claramente el mejor planteo de Anzorena. Con hombres mejores dotados físicamente, por momentos arrolló a Cano, merced al excelente trabajo de Luis Rodríguez distribuyendo el juego, la permanente movilidad de Garcés y Juan Carlos Rodríguez y con Da Prá y Negri luchando como leones los rebotes en ambos tableros. Cano, desorientado con ese despliegue, poco fue lo que aportó, y solo Jorge Becerra trató por todos los medios de que la diferencia del primer período no fuera superior (30 a 17 para Anzorena). Otro de los detalles, fue el mejor emboque de Anzorena, ya que en Cano la mayoría de sus integrantes carecieron de precisión.

En el período complementario, Cano mejoró su disposición táctica. Trillo se juntó con Becerra y muchos fueron los rebotes que tomaron y se convirtieron en dobles. De todas maneras, le siguió faltando un "base" y a pesar del esfuerzo por acortar diferencia, encontró a un Anzorena muy firme en su andar que no le permitió que se le arrimara en el tanteador.

La diferencia final, 71-57 no hizo otra cosa que ratificar el excelente momento porque está pasando en la actualidad el equipo que dirige Edgardo Pérez, que en base a un entrenamiento riguroso durante la semana, aparece poco menos que invencible. A Cano habrá que esperar que sus integrantes tomen las prácticas con mayor responsabilidad, ya que material humano tiene, pero sin preparación física, será muy difícil saborear la victoria, en sus distintas confrontaciones.

Los equipos

Anzorena (71): L. Rodríguez 19, M. Da Prá 3, J. C. Rodríguez 26, E. Negri 6, M. Garcés 13, (formación inicial), R. Trujillo 4. Director técnico: Edgardo Pérez.

Guillermo Cano (57): J. Capello 9, R. Castromán 2, J. Becerra 13, O. Trillo 21, P. Novicov 8, (formación inicial); P. Jaliff, C. Corvalán 4, J. Uzair. Director técnico: Victorio Andrade.

Arbitros: A. Gómez y A. García.

Expulsado: Manuel Garcés (Anzorena).

Comercial de fútbol inician en San Martín

Dará comienzo hoy en San Martín el primer campeonato comercial de fútbol organizado por el Centro de Empleados de ese departamento. Estos son los equipos que se incluyen: ASA Supermercados, Electricidad Aconcagua, La Elegancia-Rovi; Igueldo Sport, Tiendas El Pichón, Galería la República, Esteban Fornés y Cía. y Casa Gutiérrez.

Los encuentros se disputarán en su totalidad en la cancha del Atlético Club San Martín.

Reunión informativa en Huracán

Mañana habrá una reunión informativa en el club Huracán Las Heras. Tendrá lugar a las 10, en la sede de 6 de Setiembre y 25 de Mayo, de Las Heras, ofrecida por la directiva para informar sobre la futura concesión del salón de baile. También se dará información sobre distintos deportes que se practican en la institución, como ser básquetbol, vóleibol, hándbol y pelota a paleta. Están invitados los socios, allegados y simpatizantes.

Farmacias de turno en la región de Cuyo

Provincia de Mendoza

Capital. — Hasta las 24: "Mercado"; "Modelo", Martín Zapata 302, tel. 217070; "Santo Domingo", Beltrán 101, tel. 214445; "Fratea", Videla Correas 402, tel. 214896. Día y noche: "Independencia", Rivadavia 426, teléf. 244186; "Kennedy", Olascoaga 2394, tel. 216008.

Policlínico Fleming: Tel. 241810 y 245792.
Hospital Central: tel. 240063 y 245287.
Hospital Emilio Civit: tel. 250000 y 216320.
Hospital Ferroviario: tel. 252600.
Hospital El Carmen: tel. 230279 y 220803.
División Bomberos: tel. 244888.
Servicio Sacerdotal Nocturno: de 21.30 a 6.30, tel. 255654.
Comando Radioeléctrico de la Policía: tel. 244444.

Godoy Cruz. — Hasta las 24: "Chester", San Martín 2066, tel. 291230; "Del Este", Derqui 194, tel. 291230; "La Purísima". J. V. González 775, tel. 225008. Día y noche: "Americana", San Martín Sur 19, tel. 221316; "París", Pellegrini 1247, tel. 290556; "Virtudes", Paso de los Andes 356, tel. 221483.
Las Heras. — Hasta las 24: "Paz", San Martín 602, tel. 251616; "El Plumerillo", Independencia y Chacabuco. Día y noche: "Pati", Burgos 155, tel. 251343.
Guaymallén. — Hasta las 24: "Cabildo", Cabildo 493, Barrio Santa Ana, tel. 260069; "Lilian", Dorrego 425, Dorrego, tel. 290996. Día y noche: "Nihuil", Godoy Cruz y Félix Suárez, (Villa Nueva); "Rodeo", Carril Nacional 6699, Rodeo de la Cruz, tel. 17; "Samaritana", Berutti 241, Dorrego; "San José", Godoy Cruz 395, San José, tel. 214448.
San Martín. — Hasta las 24: "Argentina", 25 de Mayo y Gutiérrez, tel. 21218. Día y noche: "Los Andes", 9 de Julio y San Lorenzo, tel. 21040.
Luján de Cuyo. — Toda la noche: "Rodríguez", San Martín 400, tel. 980741 y 980708.
Maipú. — Día y noche: "Maipú", San Martín 248, teléfono 972614.
Gutiérrez. — Hasta las 24: "Berra", Ozamis 471, tel. 972605 Día y noche: "Seguí", Maza 213, tel. 972305.
Junín. — Día y noche: "Del Pueblo", Mitre 234, tel. 8.
Rivadavia. — Día y noche: "San Roque", Lavalle 602, tel. 42273.
La Paz. — Día y noche: "Cuesta", Sarmiento y San Martín, tel. 21.
Tunuyán. — Toda la noche: "Española", San Martín 1800, tel. 2452.
Tupungato. — Toda la noche: "Moderna", Belgrano 469, teléfono 77.
La Consulta. — Toda la noche: "Luarca", San Martín 242, tel. 11.
Villa Atuel. — Toda la noche: "Tonn".
San Rafael. — Toda la noche: "Central", Pellegrini 26, tel. 24450 y 22313; "Terminal", Coronel Suárez 120, teléfono 21461.
General Alvear. — Toda la noche: "Calafat", avenida Alvear Oeste 476, tel. 2551.
Malargüe. — Toda la noche: "San Antonio", San Martín 530, tel. 47.

Provincia de San Juan

Capital. — Hasta las 24: "Navarro", Ramón Franco 2638; "La Fraternal", Mendoza 143 Centro, tel. 25305; "Suiza", Boulevard Sarmiento 580; "Independencia", Jujuy 197 Sur, tel. 25555. Toda la noche: "Trinidad", Mendoza 1302 Sur, tel. 26113; "San Miguel", Ceresetto y San Miguel; "Del Mercado", B. Luna 24; "Central", General Acha y avenida San Martín, tel. 22589.
Jáchal. — Toda la noche: "El Cóndor".
Albardón. — Toda la noche: "Nelson".
Pocito. — Toda la noche: "Riveros".
25 de Mayo. — Toda la noche: "Balmaceda".
Caucete. — Toda la noche: "Avenida".

Provincia de San Luis

Capital. — Toda la noche: "La Facultad", Junín 858; "San Martín", San Martín 500, tel. 2031; "Avenida", Pedernera 1247, teléfono 3440; "Suárez", Estado de Israel 2185.
Ciudad de Mercedes. — Toda la noche: "Ortiz", General Paz y Pringles, tel. 1581; "Ferrer", Balcarce y Pescadores, tel. 1082; "Santapau", Paz y Dr. Zavala Ortiz, teléfono 1564.

FARMACIA MODELO
FARM. NACIONAL CLARA PIZZOLO
ATENDEMOS MUTUALES
ENVIOS A DOMICILIO
MARTIN ZAPATA 302
TEL. 17070
HOY DE TURNO HASTA LAS 24 HS.
23|8|F|23|8

HOY CONFITERIA DEL CASINO
Y MAÑANA
ROBERTO RUFINO
HERMANOS ROSALES
DINO TRAVERSO
EDITH SCANDRO
25 de Mayo 1131
BAILE CON DOS ORQUESTAS
Reserve mesa al tel: 218344

Programa de Radio y TV

Ofrecemos a continuación los programas de acuerdo con el detalle que nos han suministrado las respectivas radios y teleemisoras.

VINOS GARGANTINI
SIEMPRE BUENOS SIEMPRE IGUALES

Canal 7 - Mendoza

10.45 Carta de ajuste con música selecta.
10.55 Santoral.
11.00 El show de Bugs Bunny.
11.30 Huckleberry Finn.
12.00 Viaje a las estrellas.
13.00 Noticiero 7. Primera edición.
13.30 Ruidos.
14.30 Sábados de super acción. Hoy: "La mujer avispa", c/ Susan Cabot, Fred Elsley - Barboura Morris.
"Ella fue a las carreras", c/ Ava Gardner, Frances Gifford, James Craig.
"Espartaco", c/Massimo Girotti, Ludmilla Tcherina - Yvers Vincent.
"Bajo diez banderas", c/Van H[illegible]n, Charles Laughton - Milene Demongeot.
20.00 Argentina canta así.
21.00 Noticiero 7. Segunda edición.
21.30 Antes que en el cine. Hoy: "Mensaje a mi hija", con Boanye Bedelia y Neva Paterson.
23.00 ¿Dónde está la verdad?
23.30 Conciertos de la RAI.
24.00 Argentina secreta.
0.30 Palabras para recordar. Secret. Medios Comunic.

Canal 9 - Mendoza

11.00 Por el camino de la amistad.
11.30 Guardianes del espacio.
12.30 Hits musicales.
13.00 Ovni.
14.00 Cine para la familia. Hoy: "Ninoska", con Greta Garbo.
"El túnel del amor", con Dorys Day.
"Fanny Dark", con Tony Curtis.
"Búfalo Bill", con Joel Mc Crea.

EL PLACER DE VIVIR

20.00 Voces de la patria grande.
21.00 Noticiero nueve.
21.30 Acción en el nueve: "Los depravados", con Gregory Peck y Joan Collins.
23.00 Tensión en la noche. Hoy: "A cada cual su propio infierno", con Eva Marie Saint, Karl Malden y Warren Beatty.

LRA 6 y LRA 34 Radio Nacional Mendoza

6.35 Efemérides argentinas.
6.40 Por los senderos de la patria.
7.30 Voces para el tango.
8.00 Informativo.
8.05 Notas y música para usted.
9.00 Boletín informativo.
9.05 Variedades musicales.
9.30 Boletín cultural.
9.35 Variedades musicales.
10.00 Informativo.
10.05 Facetas.
10.20 Estampa ciudadana.
10.30 Conozca al ciego argentino.
11.00 Informativo.
11.05 El cofre de las melodías.
11.30 Escuela Técnica Nacional Nº 3.
11.35 Danzas y cantares nativos.
11.55 Informativo.
12.00 Concierto de mediodía.
13.00 Informativo.
13.15 Sociedad e Instituto Arabe Islámico de Mendoza.
14.00 Informativo.
14.05 Cancionero nativo.
14.30 Ventana de España.
15.00 Informativo.
15.05 Música típica.
15.20 Asociación Docentes de Mendoza.
15.30 Desfile de ritmos.
18.30 Punto seguido.
19.00 Informativo.
19.05 Solistas y conjuntos argentinos.
19.30 Servicio social internacional.
19.35 Favoritos de siempre.
20.00 Informativo.
20.05 Les habla Holanda.
21.00 Informativo.
21.15 Teatro lírico: "Euridice" de Iacoperi.
22.50 Solos instrumentales.
23.00 Simplemente... para recordar.
23.35 Orquesta Filarmónica.
24.00 Exigencia.

VINOS GARGANTINI
SIEMPRE BUENOS SIEMPRE IGUALES